工商晚報

中華民國五十八年四月二十六日　星期六　農曆己酉年三月初十日　第一頁

工商晚報
THE KUNG SHEUNG EVENING NEWS
督印及承印：工商日報有限公司
香港灣仔分域街十八號
編輯部各部電話：七三〇七〇六　七二〇六二七
採訪部：七二三四九二　七二九三〇七
營業部：七三〇七〇八
廣告部：七二七二八二
社長室：七二四八五四
總編輯室：七二七二式二
經理室：七二七二六一
秘書室：七二七二叁二
中區辦事處：二式五四九五　二式一式三八
電報掛號二〇七五　郵箱六二號
新聞紙第九七九八號
出紙兩張　售價壹毫

寡婦港澳被窮追

【本報訊】一名寡婦，不堪尖沙咀區之黑社會人物之恐嚇勒索，月前從本港遷往澳門暫避後，仍然遭受神秘大漢之跟踪恐嚇，卒於昨日向澳門司法警察處投訴，請求警方保護。

據悉：該婦人姓馬，卅餘歲，於本月初才携同兒子遷往澳門，定居南灣街。她於昨日下午，被一名神秘男子跟踪恐嚇，遂向澳門警方報告。

馬氏原爲本港居民，與兒子住於九龍尖沙咀美麗都大厦，其夫婿已去世多年，平日僅賴收租維持生計。據說，近半年來，她經常受到該區的黑社會人物上門勒索，個多月前更收到一封打單信，要她繳付二千元保護費。馬氏只得於本月靜悄悄地携着兒子遷往澳門暫避。

本月廿三日下午四時許，馬氏看完南灣戲院日場電影後，在離開戲院時，發現被一名男子跟踪，一路追隨至郵政局附近。馬氏旋轉身質問該男子爲何追隨她？詎料該男子於答話中，竟出言帶恐嚇，當時馬氏以街上人衆，膽念稍壯，遂大聲指責，該男子始悻悻而去。昨日馬氏恐發生意外，卒不能忍受，遂往澳門司法警察處投訴，請求予以保護。

本報記者今晨向警方公共關係科查詢：警方有沒有接獲尖沙咀美麗都大廈十×樓D座居住的馬姓婦人之投訴，說該人勒索「保護費」二千元？但直至本報截稿時，仍未獲答覆。

這個女人涉嫌買兇殺夫

現年卅八歲的森賓太太巴巴拉，因犯有企圖以一萬美元僱買兇手謀殺丈夫嫌疑被捕之後，於本月廿四日在用手遮住她頭上的金髮，抵達曼哈坦警署。自一九五五年以來，她和她的丈夫森賓（五十歲，是一間織造廠的經理），經已結婚三次和離婚兩次。她獲准以一萬五千美元保釋外出候審。（合衆國際社無線電傳眞）

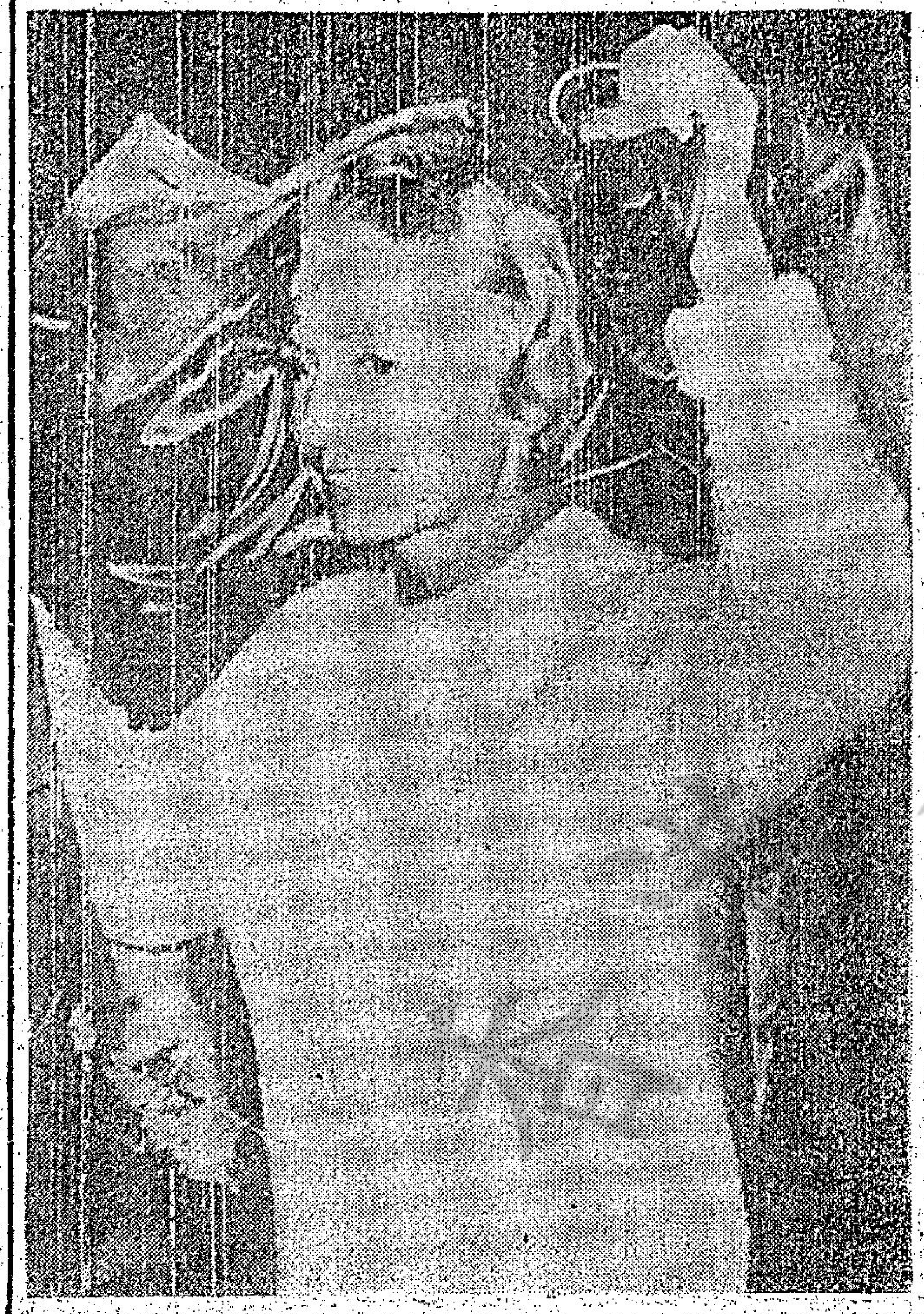

做過模特兒的金髮美人 涉嫌以萬元買槍手 企圖殺死分居丈夫

【合衆社紐約廿五日電】一位以前做過模特兒的金髮女人，於星期四被控企圖以一萬美元僱買一名槍手殺死與她分居的丈夫。她的丈夫是一名富有的製衣廠商。

現年卅八歲的巴巴拉，以前當做泳衣模特兒。她被警方落案獲准一萬五千元保釋外出候審。

由她丈夫森賓所聘請的一名律師要求法庭假釋她，但是刑事法庭法官韋佛爾應地方檢察署之請，着令巴巴拉交保外出候審。

森賓太太被控犯「刑事上的教唆」的罪名找人殺死她現年五十歲的丈夫森賓。他是森賓高公司的總裁。警方並無舉出她這樣做的動機。

森賓夫婦於一九五三年初次結婚。但是巴巴拉在婚後五小時就離開他，並於一九五四年獲准離婚。在一九五五年，他們再度結婚，但是在六個月後又宣告破裂。他們又於一九五六年第三次結婚，但是自從一九六二以來兩人經已合法分居。

警方說：他們接獲報告，知道森賓太太刻正欲僱買一名槍手。機密調查部警探根尼被指派負責偵查該案，並曾在森賓太太的寓所中與她聯絡。

根尼認爲：她的一個朋友狄柏斯基可能進行該項暗殺任務。狄柏斯基亦是一名警探。森賓太太同意一俟她的丈夫的財產獲得清算後，她將以一萬美元給狄柏斯基作爲酬報。

廣州及惠陽兩批大陸青年 翻山泅水大逃亡 分別被港警截獲

【本報訊】六名不堪毛共暴政壓廹的大陸難胞，分作兩批由新界游水抵港，但在途中被本港水警人員截獲。

據悉：第一批三名男子，年齡由十六歲至廿三歲，是於昨晨六時五十分，在新界流浮山近尖鼻咀附近海面，被本港水警截獲的。據消息透露，這三名大陸難胞，是在本月十七日離開廣州，先搭火車至深圳，然後再下車行路至南頭，再下海游水至后海灣，但當游近流浮山尖鼻咀時卻被水警截獲，將他們帶返警署查詢。

第二批亦是三名男子，年齡由十八歲至廿一歲，是在昨日下午五時，被新界警方穿山甲部隊，在沙頭角將他們截獲。據說，這三名大陸難胞，是在本月廿一日離開惠陽，行路至近邊界的大梅山然後游水過來，在昨晨七時三十分登陸港境，但至昨日下午五時，始被警方穿山甲部隊截獲，將他們帶返警署查詢。

警方公共關係科發言人今晨答覆本報記者詢問時說：昨晨六時五十分，警方在新界流浮山近尖鼻咀附近，拘捕三名涉嫌非法入境男子，據說他們是來自寶安南頭的。又在昨日下午五時，新界警方鄉村巡邏隊亦在沙頭角附近將另外三名非法入境男子截獲，據說他們是來自惠陽的。這六名男子，刻下仍在警方拘留查詢中。

審計年報續爆內幕 某些交易大有問題 立法局若干議員對此報告讚好

最近發表之年報，指出新界一名地主，賺了政府五百五十萬元。

此種令人「並不完全滿意之情況」，據謂，一塊政府正擬收用之土地，却被一私人買主以四〇九〇三四五元購得，然後立即讓與政府，而以六四二七六八五元計算換地。其後該地主取得三百二十萬元現金賠償，以代替一半地段。

審計處長謂，在一九六五至六六年年報中，已請政府注意此連串之交易，而在以後一年，得許此種交易之情形，及收回土地之程序，業已由政府調查及檢討。

審計處長對于供作發展海港計劃之經費，有鉅款隨便用于收購一塊工地，表示關切。

審計處長之年報，亦批評瑪麗醫院以免費藥品給予自費門診病人。

立法局議員瑪漢柱，促各機關首長審慎檢討其機關與職員之效率。立法局議員稱許審計處，謂其報告有價值，政府應立即注意。審計處能揭露政府機構之弱點，所有議員均謂之報告忠實而公正。

蘇俄評論「九大」 毛林派不穩 將加強整肅

【莫斯科廿五日法新社電】蘇俄「塔斯社」今日首次評論中共「九大」說：它的結束，並未採取任何明確決議，致使毛澤東及其集團有完全的政策自由。

該社說，中共「九大」的最後公報，要求黨員以毛澤東的語錄爲指示，但演說的內容却未見公佈。

「塔斯社」批評說，在新選出的「中委會委員」中，包括有要人的妻子，「文革小組」組員以及其他接近毛氏的人（大都是來自軍方和紅衛兵領導階層）。

這家通訊社表示，中共許多著名的領袖並不包括在新的「中委會」內，如劉少奇、彭德懷、鄧小平等。其他的地方局領導人及省「黨委書記」以及有名外交人員，亦未包括在內。

「塔斯社」說，該公報顯示毛澤東的「軍人——官僚」政權並不完全鞏固。支持此種觀點的証據是，該公報仍提出抨擊「劉少奇路線」爲黨的首要工作，並強調反對毛澤東路綫的偏差的危險。

減少知識份子勢力和黨籍門批改運動的呼籲，表示今後的鎮壓和清黨手段將加強。

「塔斯社」說，陸軍仍是毛派的主要支持者，因爲它仍「受到信任去執行軍政教育工作，以及控制工農業」。

在國際關係方面，中共計劃仍繼續對世界共黨運動作分裂性活動。

「該公報激烈攻擊蘇俄……顯示毛派已脫離馬克思列寧主義以及國際無產階級主義的原則。」

莫斯科報紙今日報導該大會的結束時，不置評論。

【香港廿五日路透社電】在「文化革命」期間被攻擊的中共高級官員，均被列名在昨天「九全大會」閉會時所選出的中共新「中央委員會」中名單上。

他們包括「外長」陳毅，「副總理」李富春和陳雲以及中共「人代會主席」年八十三歲的老「元帥」朱德。

據此間觀察家說：這些領袖，和在「文化革命」期間受到批評的其他人士包括在內，暗示派有代表參加大會的對派系之間的一項妥協辦法。

在該委員會（共有一七九名委員）被保留的一些委員，都是年邁和沒有活動的，但是若干觀察家認爲，他們之所以明顯獲得保留其理由是爲着團結和他們在過去的經驗與功勞的緣故。

這些觀察家亦指出有一些人曾在「文化革命」期間受到嚴厲的批評，他們當中一些人之所以獲得保留，是實際上顯示毛澤東對於悔罪的人們給與自新之路的政策。

但是，除了那些在委會（這比一九五六年大會所選出的第八屆「中委會」爲大）的老委員之外，那裡拼有一些不知名人士和例如農民、工人、木材工人、士兵和紅衛兵等人物。

此間外交人士，與留意中國大陸問題的其他人們，一起逐個名字翻閱該張名單，他們不能不在一些委員旁邊註明「無法追溯其歷史」的字樣。

在該新的「委員會」裡面，有許多軍人擔任爲「委員」，他們顯然將在中共的政府上具有大的發言權。

列名爲該「委員會」的一些委員，有一些並是領袖們的太太，她們已由幕後脫穎而出，俾在黨務方面擔任一個重要角色。她們包括名列第六位的毛妻江青，林彪的太太葉羣，和周恩來的太太鄧穎超。

小評

不容浪費居民血汗 ——要落實「行政三聯制」的原則

港府核數署長白列鼎，在一份呈交立法局省覽的年報中，抨擊若干政府機關，缺乏效率，苟且因循和浪費公帑。白氏在報告書中抨擊得較突出的是政府新聞處。

據他指出：政府新聞處在製造一套名爲「望夫石」的電影時，浪費公帑的程度相當驚人，該片花了近四十萬元製成，而收回的總數僅五千八百多元。報告書又說，爲了宣傳該片，印行了有關畫冊五千冊，費用爲二萬八千多元，但僅賣得半：賣了一千四百多本去倫敦，又約有一半打回頭；其餘的存在儲物室，結果因一場大雨水浸，盡成廢紙。

我們無意單獨以政府新聞處爲評論的對象，只不過就此一實例去看，有幾點我們是不能已於言的：

第一，政府凡做一件事，雖大都不一定以賺錢爲職志，但是政府一舉一動所用的錢，都是來自廣大居民身上，都正所謂是居民的血汗，實不能亂花！一定要發揮出最大的效用。

第二，浪費公帑的所爲，雖不一定是有意，但縱使是無意的，也是對不住納稅人，同時也適足以顯示出其無能。

第三，浪費公帑事實的造成，可能是若干政府機關，根本是昧於現代行政學的原理。大凡政府機關要去做一件事，一定要落實於「設計」——「執行」——「考核」的現代「行政三聯制」的原則。簡言之，「設計」方面一定要務打細算，「執行」時也不能出現偏差，而「考核」更要經常嚴格。如此，才無從可免流於苟且因循和浪費公帑，願有關方面三思！

工人在寫字樓苦候兩日 嘉民建築公司欠薪仍未解決

【本報訊】接辦嘉民建設工程有限公司所承建工程的新公司負責人，今晨已與工務局高級官員米勒接觸，會商有關嘉民公司負責人欠薪事項。

一百餘名嘉民公司之工人，今晨八時許，即陸續聚集在大昌大廈嘉民公司寫字樓內外，等候公司負責人的消息。

至今晨十時，該公司董事長馬紹章，即向工人宣佈，說他剛和工務局高級官員米勒通過電話，得知米勒已與新公司負責人商討中，有關清發欠薪問題，稍後時間即可有一明確決定。

馬氏表示：該公司現時承建的工程，已決定由另外一間新建築公司承辦。接手的合約，經已由工務局與該新公司接洽妥當，並經已正式……，新接辦的公司表示願意担承補發欠下各工人之薪金。

現時接辦的新機構是一間名爲「聯合建築公司」，是由一位姓吳及一位姓周的人士合資經營。

嘉民公司自本年二月間以來，共積欠員工薪金達卅八萬元。公司方面曾於四月二日與工人代表談判，由公司先行發付四萬多元給各工人應急，其餘欠薪則答允在本月廿四日清發，但至廿四日，該公司未能依期清發，引致四百多名工人集會在公司寫字樓靜坐，要求迅速清發該項欠薪。該項事件，僵持兩日，直至本報截稿時止，仍未有明朗化局面。

……內的百餘名工人，他們仍繼續等待公司方面的發新消息。

海底隧道 承建合約 造價攪掂 下月簽字

【本報訊】海底隧道承建合約將於下月簽字，如建造商所提出之造價獲有關方面同意。山於英國之鋼價上漲……

本港保險公司董事長車炳榮，係以科士打公司爲建造集團合夥人之一，昨夕已前往倫敦，討論與隧道有關之事。

車炳榮稱：會議將檢討及確定廉價，該價錢曾于兩年半前交與隧道公司，新價一經議定，即再與隧道公司磋商。

該集團之另一合夥人，爲紐約之利滿國際公司。

【本報訊】天文台報告：今晨六時，一股冷鋒由西至東，橫躍華南，但冷鋒正南移，向南移動。天文台預測：今日吹和緩東南風，天晴，初時有霧，後轉吹東北風。最高氣溫約升至攝氏廿六度。今晨九時，室外氣溫爲攝氏表廿四度，濕度爲百分之八十四。

美國、加拿大升學
準備本年度秋季赴美國、加拿大升學各學生，請即駕臨本社參閱各大學、學院、工專詳細資料。有專員負責解答，協助辦理。（代購學生廉價機票週末照常辦公）
半島學生部
九龍彌敦道241號金谷大廈

專藥能補人生缺憾！
京都太極堂最新出品，獨有秘方，漢藥製劑，一服見效。
太極牌 聽耳靈 又名「耳聾丸」「耳鳴丸」

百幾年老牌 男女健身補養正藥
黃貞菴補養丸
每日食幾粒黃貞菴補養丸 補氣養血 強身健體 醫虛弱 壯元神
黃貞菴藥廠創製
香港永樂街七十五號居 各藥店有售

想？辦事迅速，請常飲……
美國 得力素
純淨葡萄糖
腦力與體力的消耗會減少血液裡的糖份唯有得力素葡萄糖能立即補充你的體力。

得力素與血液裡的糖完全相同……故能立即爲血液所吸收化爲體力請加入得力素葡萄糖入各種飲品內如牛奶菓汁或開水等飲後精神舒暢事半功倍。
美國粟米產品有限公司
歸邦大廈一九〇八至九室
電話：二三〇〇六一至五

皮膚病毒症狀似癬 男女隱現毒瘡紅粒
惡癬惡疾救星
普士蔓

海天酒樓夜總會
海天古典舞蹈劇團 九時半十時十分至五
法國 流氓舞蹈紅星 伊雲格蘭舞蹈團 每晚十一時二十分
美國性感艷舞明星 蓮莉伊莎小姐 每晚一時正
逢星期三晚九時加插一九六九·新裝表演
席靜婷·鍾珍妮·霜華小姐主唱
菲律賓大樂隊演奏
本酒樓二樓特設海后美容院
九龍尖沙咀海運大廈三樓
定座電話：六七〇一一九二·六七〇一一八五三
樓上停車場私家車的士均可直達大廈

西柏林一雜誌徵婚廣告 附應徵女郎裸照

幷籌選歐洲大哺乳動物

英少女在羅馬赤裸跳樓

【柏林廿五日法新社電】西柏林「天天女郎雜誌」的最新一期已遭取締，因為該期內所列的徵婚廣告中，附有徵婚女郎的裸體照片，而且姓名和通訊處俱全。

西德的青年指導機關，在宣佈沒收該雜誌的最新一版之後，該雜誌的發言人曾向記者辯告說：「其實，她們（指在該雜誌上刊出徵婚廣告的女子）都是直來直白的正當女郎。」

同時，該雜誌社還在籌辦「歐洲最大哺乳動物」的角逐賽，第一名可得西德馬克二千（伸五百美元）。西德的家庭問題指導部則已發出警告，表示將會採取行動，予以禁止。

【羅馬廿五日法新社電】一名二十歲英國少女，於今天從羅馬希爾頓酒店七樓跳下來，當時她全身赤裸，結果身受重傷，而要住院留醫。警方在她的房中找出她寄給母親的一張明信片，該張明信片寫道：「羅馬是『一處死的可愛地方』」；她又在寄給英國露沙的女友魔莎的另一張明信片寫道：「妳是我的最好朋友。替我穿起美麗的衣服然後把我安葬吧。不要設法救我。我希望沒有人會為我悲泣流淚。死去既活在這個可怕世界中為更好。」

該自殺不死女郎曾希望打入羅馬的電影界。警方說：她們把該案視為一種自殺企圖。

她名喚丹妮亞，據說：丹妮亞在跳樓之前數分鐘，曾要求希爾頓酒店管房，給她一些白蘭地和安眠藥丸。後來她的赤裸身體就被人發現在她的房間窗口下面的矮樹旁。她是在錫蘭出生的，持有一張英國護照。

她是在離開一個朋友的寓所前一晚預訂酒店房間的。她自從去年十二月以來即住於朋友家中。

戴高樂歸鄉

等待明日復決投票結果 如果不獲支持立即下台

【巴黎廿五日法新社電】戴高樂總統今晚再向全國默籲宣佈：如果星期日的複決投票遭受否決，他將馬上辭職。

他說：如果投票結果大多數贊成，他將繼續「十年前所執行的工作」，直到他的任期結束為止。戴高樂將軍在電視和電台的一項演說中說：當他目前的任期於一九七二年十二月完滿後，他不會再作新競選。

這位七十八歲的總統今早在拍攝其演說膠片後，於下午返回他的故鄉可倫貝。他說，如果明星期日的投票失敗，他永不返回巴黎。投票將於星期日早上開始，持續一整天。

【巴黎廿五日路透社電】戴高樂總統今晚以他的政治生涯和他的總理所訂法國的命運作賭注，打出他最後一張牌。這位七十八歲的法國領袖，將在電視上向全國發表演說，企圖召舉棋未定的選民，支持於星期日舉行的參議院和地區性改革的複決。

戴高樂曾說：如果改革案被反對的話，則他將提出辭職。他將於發表演說後離開巴黎，在他的故鄉可倫貝等候投票結果。

據最新的輿論反應，指出反對複決提議的選民，在十日來已增加了百分之八，而達到百分之五十三。

昨日巴黎「費格羅報」刊出的民意測驗又指出：但在法國二千九百萬選民中，有百分之三十四，目前仍未決定怎樣投票，或是否投票。

賴德估計蘇在明年 軍事力量超過美國

【佛羅里達州．巴拿馬市廿五日電】美國國防部長賴德於星期五晚說：蘇俄可能於一九七零年中期在一切軍事方面超過美國。

賴德說：他在就任大約三個月中，經估計蘇俄以往和目前的技術成就水平。

賴德指出：「根據這些方式和依照我作為國防部長所獲得的最佳情報，我必定結論認為：蘇俄擁有在一九七零年代中期超過美國目前在各方面已經授權進行和經已計劃發展的軍力上……攻擊性戰略力量和防衛性戰略力量和普通武力。」

賴德的警告是載諸他支持尼克遜建議增設反彈道飛彈系統作為防衛美國飛彈基地免遭蘇俄襲擊的一種辦法的演說中的。

傳寮共頭子 久病後歸西

【永珍廿五日法新社電】今天有消息說：寮共頭子蘇凡諾旺已在久病之後死亡。此訊刊於永珍的「自由之聲報」上，但尚未獲證實。

該報係引述在寮國北部被寮國政府軍俘獲的一名北越軍官的說法。

棉花小姐訪問尼克遜

一九六九年美國棉花小姐嘉蓮·海提希於本月廿四日在白宮訪問尼克遜總統。她欣賞尼克遜在襟頭上佩戴的由棉花巧織的別針。（合眾國際社無線電傳真）

瑞典當年擬聘請 柴托貝克任教練

【斯德哥爾摩廿五日美聯社電】瑞典田徑聯會主席卡爾格倫星期五日說：捷克體育健將柴托貝克和他的妻子柴托貝阿娃（一九五二年的奧運標槍冠軍）曾被邀請擔任瑞典的體育教練。

該項聘約是去年八月在墨西哥市奧運會上決定的。柴托貝克（曾抨擊蘇俄侵略客，且支持杜貝克者）當時答覆說：「他要等候國內局勢的發展才作決定。」

卡爾格倫說：聘約仍然有效，我們準備就早與柴氏討論該問題。

五角大廈宣佈特種艦隊 繼續在朝鮮海活動

一諜機在泰起飛時撞毀

【華盛頓廿五日合眾國際社電】五角大樓（美國國防部）星期五日說：美國的海軍特種艦隊「仍繼續在朝鮮海活動」。

較早時，五角大樓曾說該艦隊正在日本海地區活動。共指顯示該艦隊的艦隻可能在北韓海岸（日本海）或黃海活動。美國國防部並未詳細解釋此種活動區的情形。

【華盛頓廿五日法新社電】美國五角大廈宣佈：一架與本月十五日被北韓擊落同一類型的EC一二一式諜機，於今天在泰國起飛時撞毀。國防部發言人說：十八個機上人員，已全數罹難。該EC一二一式飛機，是一架四引擎有電子設備的偵察飛機。

觀察家認為中共外交政策無改變

【東京廿六日美聯社電】據共同通訊社於星期五引述北平外交觀察員的意見說：星期四在北平閉幕的中共九全大會，結果難望「緩和中共的外交強硬立場」。

共同通訊社說：那些觀察家表示「不相信」若干西方人士關於中共在九全大會結束後可能「放寬其嚴峻外交政策」所作的忖測。

共同通訊社並說：他們也懷疑北平放寬其現時對日本強硬政策的可能性。現時由首相佐藤榮作所領導的日本政府，經已連同美國和蘇俄被指為「世界反動份子」。

星期四在北平所發表的那項公報，指「美帝」、「蘇修和世界反動份子」為「紙老虎」。

【香港廿五日路透社電】北平電台報導說：北平、上海、廣州和成都的人民因熱烈慶祝「九大」結束，而洋溢着節日氣氛。全國均有大遊行和集會。在上海和瀋陽有百多萬人參加集會。北平的軍人集結在天安門廣場上敲打鑼鼓，工人們載歌載舞。工人們誓言要迅速而經濟地建立起社會主義。同時亦有許多退休工人整晚舉行慶祝。北京大學的紅衛兵誓言要在宣傳隊指導下進行教育革命。

美新戰機 共十八架 將售約但

【華盛頓廿五日路透社電】美國不久將開始運送十八架F一○四型噴射戰機給約但，並告訴約但政府說，它可能再售賣第二批機給約但。

米蘭汽車展覽 發生猛烈爆炸

【米蘭廿五日法新社電】義大利通訊社報導說：今日在米蘭國際展覽會中的快意牌汽車陳列室內，有一枚爆炸器發生爆炸，最少有十人受傷。

美機被北韓擊落 惠勒告眾院一委會稱 隨即有戰機升空

【華盛頓廿五日路透社電】美國參謀首長聯席會議主席惠勒將軍今天說：當美國海軍一架「EC一二一」型海軍偵察機於四月十五日在日本海上空被擊落，而在信號從雷達幕上失踪後十四分鐘，美國戰鬥機曾經升空。

惠勒將軍於今天奉出美機被擊落事件的最詳細描述。據他說：該機從未發出通知謂它正在遭受襲擊，機上卅一人除兩屍體尋回外，全部失踪。

他在眾議院武裝部隊委員會的一項特別聆訊中說：該機從日本起飛後直至被擊落之前五十分鐘，僅發出兩項例常的無線電報而已。該委會正調查一九六八年一月美國情報船「朴布羅」號被北韓擄劫事件。

惠勒又說：日本海上空的偵察飛行在四月十八日尼克遜總統下令恢復在武裝保護下的偵察飛行。他說：「總統的命令正被執行中。」

施罕上訴案 定五月審訊

【洛杉磯廿六日合眾國際社電】甘迺迪兇手施罕的複審聆訊刺殺羅拔·甘迺迪的日期，於星期五展期至五月廿一日。

當該項複審要求提交高等法院大法官聆訊五分鐘後，即對複審日期作上述更改。該項開庭聆訊使首席辯護律師谷巴能夠要求另一複審日期（五月十四日）。因谷巴定於以前所定的日期（五月十四日）在另一法庭出庭辯案。

施罕已被判為刺羅拔·甘迺迪兇手，他在司法處十四樓監倉隔鄰一個防衛森嚴的法庭中出庭時面無表情。

施罕於本月廿三日被定罪，於五月十四日聆正式複審日期之前，首席護律師谷巴（圖右）聽取他的意見。為助理辯護律師柏森斯。該項動議已獲批准，新的日期為五月廿一日。（合眾國際社無線電傳真）

刊本報廣告請電 七三零七零八接

七彩闊銀幕 天龍堡
監製：莫汝忠
太平 城 國 新 龍 好 金 舞台 世界 合 都 利 球 平
（華樂·星金期下）
形勢大好 影劇文化公司出品
馮寶寶 薛家燕 曾江 秦沛 李居安 領銜主演 篇 笙 導編
向國語片挑戰 不同凡響 響巨製 曼江片製
竹葉鏢殺人 索命奪魂 摘魄勾魂

香港 大舞台 即日放映 武俠巨片 七彩闊銀幕
十三妹 丁瑩 安平 主演 白宇 客串
今天公映七場 明天餘彩 張徹 激打緊刺
黑俠恩仇 阿倫 迪龍 主演

週末午夜場 今晚十一時半 首映一
學無天生 無師法 老眼開閉
桃李春風 DARK SEMESTER
關山 邢慧 潘迎紫 李香君
SHAW SCOPE

京都 大華 全冠 京都最後兩天 第三週
李里 雲奇 夫 最敢功 代表作
火海敢死兵團 COMMANDOS
與論好評如潮 歐洲公司 悲壯激昂 戰爭巨片
鬥智又鬥勇 破敵顯神通 大華·金冠 明天五場 京都後天 東直映 桃源 擔入 七彩闊幕

太安 今天五場映 一點正 三點正 五點半 七點半 九點半
不日盛大獻映 地獄門大決鬥 地獄の決鬥状
江虹 張冲 田青 容蓉 主演 黑豹 伊士曼七彩闊幕
今晚加映11點半夜場 桃李春風

即晚 國泰 北河 英京 英華 油麻地 寶聲 六院優先獻映午夜場
英雄偶像 關德興 第十八部片集
黃飛鴻神威伏三煞 導演 王風
80
得觀眾支持嘅就是好片 專拆摔角迷魂銷 銀幕上面學功夫

新都 民樂 仙樂 麗華 國寶 麗都 今晚十一時半一映
張萱 周嫻 陳浩 梁醒波 領銜主演
老狼有錢 小狼用計 如花少女 意亂情迷
狼與狼
張琪 康妮 客串 主演 片 楊曼怡 編導 汪榴照 監製 朱國良

新都 麗華 仙樂 民樂 國寶 麗宮 美都 蘭宮 滿
八院週末早請
張美瑤 鈕方雨 武家麒 陳驤 馬驥 方瑜
荒山俠女 來去無踪 一身是胆 八面威風
歡迎批評 歡迎比較

紐約 大世界 麗宮 今天五場 加下期入宮
任劍輝 白雪仙 梁醒波
粵劇歌唱片 全部上曲詞 百看不厭

絕代劍王 THE SON OF SWORDSMAN
香港 娛樂 京華 國民 國寶 九龍 荷李活 倫敦 黃金 聯邦 樂都 國際 亞洲
八院早場 昨日大滿 週末更旺
一代劍王 百萬大導演 郭南宏最新得意傑作
難忘滅門恨 永記女俠情 新華出品 邵氏發行
楊羣 張清清 領銜主演

新華 豪華 金門 今天即日開始 定座
巨星 格連福特
殺人：出手如閃電 打鬥：似生龍活虎 鋤強：置生死度外
神手槍威震邊城 特藝七彩
美高梅槍戰打鬥巨片
行俠仗義 救死扶生 敢字當頭 不畏強敵 打落門牙和血吞 不滅強徒誓不休
緊張！刺激！
HEAVEN WITH A GUN

暖天婦女衣單，平胸妳盡露！
胸部健美 曲綫增加 唯一口服
豪乳靈 安全速效
Howylin 豪乳靈

男性整形治療所
認明招牌 提防影射

祖傳 岑子良 古方專醫 一服見效
風濕 胃病 氣痛
（保証一服斷根）

全龍虎風濕丹

分類廣告
醫藥 敬送尿病丹

一度盛傳，沈依約滿之後，與邵氏拜拜，不和邵氏續約，那些……

……業開始蓬勃，更有助市場之繁榮，於是，娛樂事業，又漸入……久的公司，首先便要改變劇本。說來，有好幾間拍粵語片的公司，重整旗鼓，有計劃地……

工商晚報

中華民國五十八年四月二十六日 星期六 農曆己酉年三月初十日

巴巴拉栢金絲秘密養孩子

·南施·

因演「風月泣殘紅」一片而走紅的艷星巴巴拉栢金絲，最近被人發現養了一個小孩，好萊塢的銀記是最敏感不過的，當他們獲悉未嫁的巴巴拉而先有孩子的事傳出後，自然不會放過這段新聞。

經過銀記們數日的追査後，這件事終於明朗化了。原來巴巴拉栢金絲最近的確是養了一個孩子，但是這個孩子却不是她自己親生的，而是從一個慈善團體領養的。

巴巴拉栢金絲是一個愛熱鬧的女孩子，當她因本身工作關係不能和家人同住後，很多時候回到寓所中都有寂寞和空虛的感覺，所以在兩個月前，她在一友人的介紹下，在一間日本籍慈善團體領養了一個日本籍男孩子，這個男孩子現年七歲，雖然原是日籍人，但因自少在美國長大，所以英語反而說得比日語好，甚於這個緣故，在言語方面她們絕無隔漠，而巴巴拉栢金絲，得每在工作回家後，再不像以前的寂寞。

「我在家庭中由於我是獨女的關係，所以我從未嘗過兄弟姊妹之愛，現時我把收養的男孩子視我自己親弟弟一樣的愛護他，照顧他，有時我真很想母親爲何不替我添一個小妹妹。」巴巴拉對銀記說：「今年七月，如果我在電視台請假獲准的話，我一定把他帶回我的家中和家人住一個時期。」

演完了「風月泣殘紅」一片後，巴巴拉栢金絲已轉到電視台工作，在這幾年間，雖然曾有十多部片約先後送到她的手裡，但除了兩部爲她接納外，其餘大部份均被她婉拒，巴巴拉說：「我只要拍適合我自己演的戲，我不願在影迷的心中留下一個不良的印象，再說，現時我在電視台的工作已忙得不可開交，時間上亦不容許我多拍電影。」

由於巴巴拉是一個喜歡活動而又是未婚的女孩子，所以在這幾年間一直成爲男士們追逐的對象，先後追逐在她裙下的男士，有玉婆的前夫艾迪菲沙，生角賽非納維，米高堅，李察舒遜等，但是這幾位似乎都不能把巴巴拉栢金絲的芳心繫住，因爲只是短短的一兩個月，巴巴拉就和他們分手。

最近巴巴拉又和派拉蒙影片公司的老板伊雲士打得火熱，傳羅拔伊雲士會在短期內開一組千萬元的巨製讓巴巴拉任主角，同時在拍完這套電影後二人會結婚，但當銀記們對此事求証於巴巴拉時，她說：「我和羅拔只不過是一雙很要好的朋友而已，談到結婚，目前還遙遠呢？不過我可能將在最近爲派拉蒙電影公司拍一部新片却是事實，至於這是否一部千萬元巨製，我可却不淸楚呢？」

又有銀記們不厭其詳的追問巴巴拉將否在短期內結婚，巴巴拉則說：「目前我正將全部精神放在事業方面絕未有談愛的打算，更遑論結婚，再說我的年紀還輕，待三幾年再談亦不算遲。」

巴巴拉栢金絲是在一九四三年出生在加拿大溫哥華的，其父母是美國人，她的童年並不愉快，在她出生後不久其雙親就把她遺棄，由她的養母一手將她養大（所以她對其養母養育之恩，迄今仍然不忘，她最近斥資十萬元在加州爲其養母買了一間精緻的小房間以作養老之用）。

她在六歲開始，就愛上歌舞，不時在慶典中以童星姿態出現，在她十五歲那年，她在好萊塢參加過一項歌舞比賽榮獲冠軍，得了一筆獎金，她這筆獎金當學費投進洛杉磯一間跳舞學校攻讀，稍後並被該校選派參加一個劇團的巡迴演出。

幾年後，她見到派拉蒙公司的電視片部招請演員的廣告，她又寫了一封求職信應聘，在數百名求職者中，巴巴拉終於與其他六名女子一起被選上了，經過幾個月的訓練，她終於被派在電視片中任配角。

五年前，她又由派拉蒙公司跳槽到霍士影片公司工作，霍士公司對她非常器重，除派她在多部電視片中任主角外，還開了一部「風月泣殘紅」的文藝片由她以主角的姿態出現，由於巴巴拉在電視台上已有多年的拍戲經驗，所以自這部片公映後，好

呂奇酬恩破例捐重任
王龍邀肥肥飛台拍片

頃有五位影劇版的專欄作者，合資組成「五洋影業公司」，計劃一年最多拍片兩部，希望所拍之片，接近嚴格要求，正是貴精不貴多，由於過去多年來與圈中人的密切關係，今番回頭要明星們幫一點忙，相信是輕易辦到的事，何況，這「人情」，而一年只是那麼一兩天而已。

據有關方面說，短期內，五洋公司要拍的片，是一部文藝現實片，暫定爲「偷心賊」，這個劇本已編竣半年多，本來，呂奇是給廿一世紀公司拍的，而今，這劇本又轉到五洋公司手裡，有了上述關係，呂奇決定執導該片的編導演三個吃重位置，至於女角，據傳，其中一位很可能會是蘇菁，蘇菁與明星公司的賓主狀態，曾經在報端上聲明，今後各不相干，雖然這件事下月中會在法庭上通過法律手續解決，不過，蘇菁已明確表示，不管如何她也要爭取自由身，所以，如果五洋公司派人找她度期的話，不難水到渠成矣。

呂奇也曾向人表示，六月份起，暫不再接新片約，以使淸理出積的片債和打算自己做老闆，如是，五洋公司的「偷心賊」，將是呂奇爲別人工作的唯一片約也，呂奇爲什麼會對五洋公司另眼相看？此無他，正如康濤一開始便說的，新聞界友好既然對自己一向幫忙，藉此酬報一下，在情在理，豈可推搪者哉？

毋庸否認，呂奇今天已成爲片圈的頭牌小生之一，他的成功除了他本身所具備的條件外，新聞界友好對他的宣傳力量，也是可以肯定的，有此種微妙關係，呂奇要是變太樞，可不是被人說成涼血動物麼？而且，對今後的發展亦不可謂無阻礙，因此，呂奇接此片約，的確是「世界仔」一名也。

製片王龍在台灣，正忙於新片「福祿壽三星照」的開拍，王龍來得適逢時，這套劇由時光姐姐沈殿霞，莫小寶爲「三星」，王龍已着手向沈肥肥聯絡，希望她抽身往台一趟，沈殿霞在無綫電視台逢星期一、二、三都有演出，要是她毅然前往台拍該片的話，她必定要在星期四午間起程赴台，又要在星期日趕返本港不過，爲此行仍有待電視台當局的批准才可作到，蓋她與電視台簽有合約者也。

年前，于倩曾獲國畫大師張大千饋贈名畫一幅，題爲「指荷」，她不想私藏自賞，並廣邀同好及新聞界朋友共同欣賞，可謂宣傳手法高明，于倩的大名，又將隨同這次名畫欣賞會的新聞出現，而所花又不多，意識殊佳，怪不得搞宣傳工作者，常常在嘴邊也讚賞于倩幾句。

幕透視

·淸康·

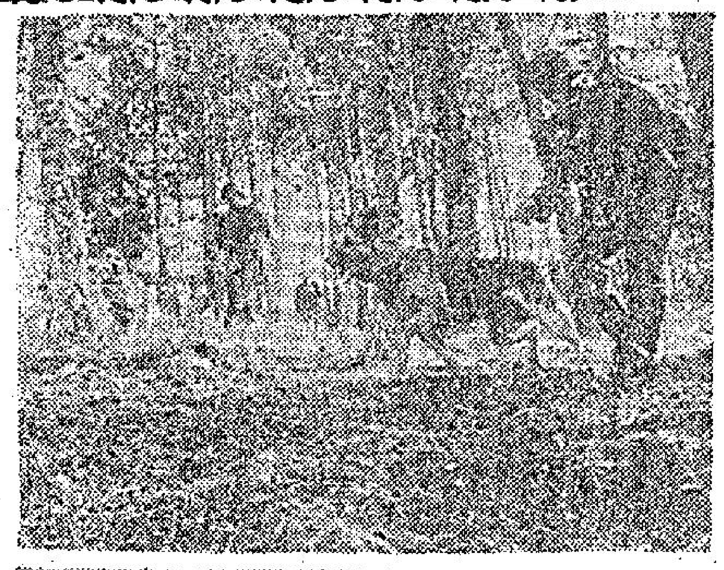

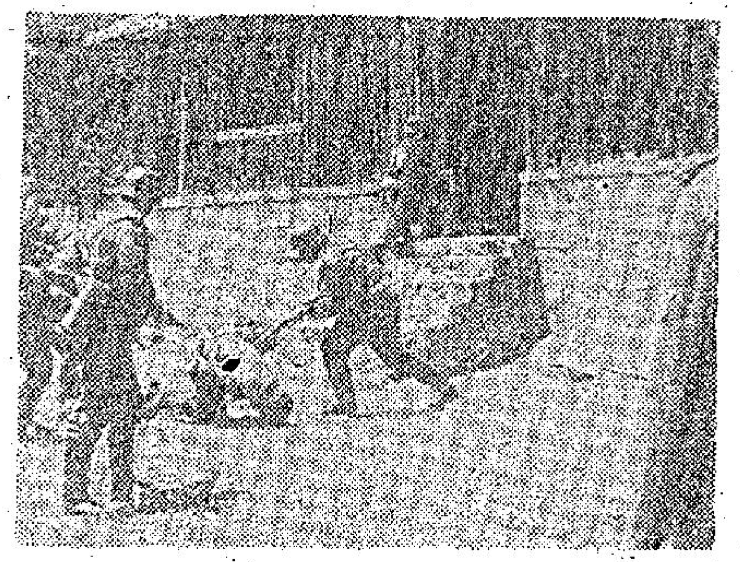

「敢死五壯士」
連圖故事

（三）經過數月嚴格訓練，柯達與隊員黑夜降落德基地，其中一名隊員爆破專家，立刻被地雷炸死，德軍察覺，大舉搜索。五人分散逃跑，索勞於渡河時大腿中槍，但大家終抵一小淡。

（四）德軍隨即跟蹤包圍，一輪槍戰後，索勞受傷，他自願留下掩護其他四人逃亡，柯達率其他三人撤退，而索勞等到德軍來到，身懷一手榴彈，詐降而至德軍尉前，引發掩針而與敵偕亡。

周營

張淇受國泰重視

前兩天，麗的中文電視台的「星月爭輝」，特別請得國泰公司的兩員紅女星，周萱與張淇，同上螢幕接受訪問，報導她們的拍片與生活近况。

周萱與張淇，目前在國泰公司的演員陣容中，無疑是實力份子，由於她們本身具上許多卓越條件，所以深得公司當局重視，新的新片，正源源不斷地落到她們身上。

先說周萱，她是與陳寶珠、孫琦、曾慧等一同加入國泰公司的，當時並有「四千金」美譽，如今，孫琦與曾慧都已嫁人，周萱與陳寶珠則繼續向第八藝術致力。

自從「夏日初戀」一片推出之後，廣大的影迷已對周萱的才華有所認識，都說她會是一員極有前途的新秀，但「夏日初戀」是一部慈戲，單只女主角便有她與李琳琳、江虹、王萊等多衆，戲份難免被此分薄了，故可以肯定的說，周萱是還沒有足夠的機會暢展身手的。

要對她的演技有進一步的認識！我以爲，還得看她在「虎山行」與「劍侶」兩片的表現，因爲，前者是由她與江青同任女主角，後者則是她與陳浩、江山、朱牧領銜演出，份量都比「夏日初戀」重要得多，她既有天賦的演戲才能，又在多年努力下獲得演技的好修養，演來成績，必更有可觀。

至于張淇，她長身雖遲于周萱，但因爲碰上國泰要擴大拍片攻勢，正在用人之際，既發現她是好材料，宋爸爸便與她簽了合約，並相繼在「乘龍快婿」及「狼與狼」中派她担上女主角，她的另一部新片是汪榴照導演的「洪福齊天」，是與梁醒波、王萊拍檔演出的，只此這樣配搭，便可知她是如何爲國泰公司重視，倘若不是深信她的演技必能得到廣大觀衆歡迎，當不會把這樣一副重担子付到她的肩上了。

至于有關她們的生活及許多趣聞趣事，是有不少，日後有機會，再詳爲讀者告，而周萱那套「狼與狼」，所知，短期內便會上映。

馮　輔

影圈動態

新聞明星
張小燕下月來港　俞鳳至拍負心人

·貝茜·

張小燕是一個非常會演戲的女演員，在很多部台灣出品的片子中，都可以看到她純練的演技。聰明的女孩子，氣派也很不錯，如果是從外型上來說，如果是成熟一點，她前途自是燦爛的。

在五月底，萬聲影業公司出品的「劍中之王」，自在港九上映還是部武俠片，女主角就是張小燕，在片裡她飾演一個女俠的角色，武打身手的狠，勁，撞，是很爲人所稱道的。「劍中之王」上映期內，萬聲公司會把張小燕邀請來港，以增片子的宣傳攻勢力。

楊群在影圈子裡一向聞名，他和他的太太俞鳳至結婚時候，正是楊群處身子中最困難的階段，生活非常苦，俞鳳至却是慧眼識英雄，甘願陪他捱世界，楊群每逢談起，不論人前人後，對他的太太總是讚不絕口，推崇備至，這一對夫妻亦爲影圈中人公認的模範夫妻。

想不到賢慧的俞鳳至，最近却對人家說：「楊群是個負心的人」，事情起因是這樣的：楊群這兩年來大紅大紫，成了台灣的首席小生，經濟環境已一大改善，但我們還一直住在祖屋裡，辛苦地工作，回家來都沒有一個好的環境給他休息，那是不對的。過去爲了經濟問題沒奈何，現在有力量做得來，那是不能再怠慢了，所以大破慳囊，把家裏重新裝飾，佈置得非常優美，滿心歡喜地等待着楊群拍完外景回來欣賞，誰知楊群回到台北，實在太忙，那新片「負心的人」全班工作人員都已整裝待發，使他連回家的時間都沒有，立即跟着出發去拍「負心的人」。他太太的苦心佈置，竟然得不到個郎欣賞的機會，難怪她要口出怨言了。現在這部「負心的人」已拍好了，相信楊群已都有機會欣賞太太的傑作，不致再被太太駡爲「負心的人」了。

以事論事

徐德理

論沈依續約命中註定

一度盛傳，沈依約滿之後，與邵氏拜拜，不和邵氏續約，那些人說，並不是沈依唔撈，而是希望自由發展，事實呢？這位在邵氏多年的女星，前兩天，終於與邵氏再續新約，新約再簽，一簽三年，舊約是本月底滿，新約由下月一日開始生效。

對於新約再簽，一位人士如此對德理說：「如果沈依自由發展，返回台灣的話，是可以更多機會的，祇是，她非續約不可……」

「原因何在？」德理揞問。

「原因與名有關也，」對方慢條斯理，好似頭說一樣的分析而告：「依者，依靠他人，依依不捨，等于說非要倚人籬下不可，而對邵氏公司，必定依依不捨也，依者，人字邊，又等于說，要靠人，才有衣穿，人生衣食住行，衣字當頭，有衣穿者，食，住，行都毫無問題，故思前想後，而命中註定，沈依非與邵氏續約不可，這乃命中註定。」

如此這般的測字，是合乎情理？還是無稽之談「德理唔敢，但以事論事，沈依的與邵氏再簽合約，乃明智之舉，原因外間求發展，表面看來，是前途似錦，但內裡情況，非局外人所瞭解也，再簽邵氏，利可能稍少，但邵氏大搞拍片，正是用人之際，她不愁沒有發展機會也。

娛樂圈

楊群
武打身手妙絕

金羅

一個人的運道，是很奇怪的，在一個地方沒有走運，到另一個地方却「大發特發」，比如小生楊群，曾在香港拍過戲，但並沒有取得滿意的成就，後來去了台灣，却大爲走運，成爲當紅的一流小生。

目前他在台灣，片酬頗高，而且，爲各方製片家所爭聘，不但大公司請他拍片，而一些獨立製片公司，請小生拍戲，似非他莫屬，因此，他拍片工作，異常忙碌，上回他來港逗留了一段短日子，又匆匆的趕返台灣去了。

於近一個時期以來，楊群所拍的影片，以武俠片居多，這是演那些武功高強的俠客，因他修高大，風度翩翩，故穿上古裝拍戲，台型十足，頗有古代俠客之風。在快將於本港上映的「絕代劍王」中，他演那個劍法高強的上官公子，演出甚佳，不但台型好，扮相佳，而且，打鬥招式俐落，在戲中，他多時穿一身白衣，更顯出他的俊秀英姿，是不少同是拍武俠片的小生所不及，他跳躍旋身，施出渾身解數，對手「四鬼」，個個有一身邪門功夫，所用招都是奇門兵器，四個圍攻他一個，他僅單手獨劍，可是，他藝高膽大，鎭靜應付，鬥了一陣，他已有了計謀，用險招求勝，他待「四鬼」攻到埋身，一個旋身，單劍運起一圈劍光，「四鬼」在劍光中難逃厄運，一一中劍倒地。楊群這一下旋身一劍，使得淋漓盡致，精采極了，使人禁不住叫好。

在單打獨鬥仇人馬老二這場戲中，楊群的打鬥身手，亦異常精采，馬老二也是武林中的高手，用一把大刀，遮使起來，虎虎生風，但楊群身手靈活，且計智過人，亦是險中求勝，他賣個破綻，誘敵深入，突閃身還攻一劍，傷馬老二身上要害，由此報了大仇。

楊群雖然沒有替邵氏拍片，但他拍的片子，有多部由邵氏發行，「絕代劍王」，不過是其中一部，還有「飛燕金鏢」等片。

影城動態

清彈淺唱

丹鳳

一生四弾，未知「點頂」

肉彈珍娜露寶烈吉妲，與肉彈梅珠狄麥嬌，與諸星卜合同在一片演出，不是一生兩旦，而是一生四彈，正如廣東俗語：「點頂」。

本港老鼠，究有多少

本港老鼠有多少，很難有正確統計，不過外傳本港老鼠，多於人口十倍，即有四千萬隻老鼠。「老鼠貨」頗多，却是事實。

狗得遺產，鋪滿地毡

英國勒斯頓一位太太，將其遺產三萬三千五百二十四磅，留給她的一黑毛狗。照顧這隻狗的人，立刻把狗房鋪滿地毡。

有了錢，一切都可以改變，但有一項永遠無法改變的，就是依然是一隻狗。

珍茜寶
熱戀滑雪英雄

她七歲便在二千個少女中，被製片家倍圖柏林明格選中，担任「聖貞德」女主角的珍茜寶，先在美國薄有名聲，再去法國，和法國作家羅曼加利結婚，在時日，環境，氣氛培養下，長大成爲成熟婦人，再回美國，爲銀色事業而努力。

去法國住了幾年，珍茜寶不若初登銀幕時的害羞了。在她和霍治畢柏演的「浴血洗沉冤」中，她是出墻紅杏，正和情夫偷歡時，被人槍殺。誰是凶手呢？這是個極精微細緻的問題，珍茜寶自不會死得不明不白，而她在死前，則盡量賣弄她在歐洲學到的風情，使霍治面紅耳赤。

但不必誤會珍和羅曼離婚，與後霍治和伊利沙白雅絲麗分居，與兩人拍「浴血洗沉冤」一片有關。珍是回美國拍片，留下羅曼在巴黎時，一向浪漫慣的羅曼，跑去和女秘書要好了，指珍不主動提出分居的。

珍在分居後，另外和法國滑雪冠軍，英俊健壯的倫歌留貝里利來往密切。不過，分居對她到底是重大的打擊，她很愛羅曼，他不但是她的愛人、丈夫，而且是她的老師，通過羅曼的社交圈，開啓她對文學藝術的認識。

珍和羅曼有一個五歲兒子雷諾，這次離婚，雷諾由羅曼撫養。她並非爭取不到撫養權，却是因爲羅曼一家，只有雷諾一個孫兒，所以要求她交給父親撫養，以便加利這姓氏有後。珍反正才卅歲，生兒育女機會多着，便忍痛答應，雖然以後她探兒子，要多花不少旅費。

燈下談
粵片公司紛求發展

時到現在，香港市場，的確漸漸安定下來了，尤其建築業開始蓬勃，更有助市場之繁榮，於是，娛樂事業，又漸入佳境。

西片院綫，已經開始計劃明年的新發展，而一些正在興建的新戲院，也不斷的加工趕，希望早日做生意。儘管有人說，電視對影片的打擊很大，但電影界人士都認爲：祇要攪好一些劇本，便不愁沒有觀衆，何況，除了香港，尚有海外稍爲重視了，星馬，台灣等地外，甚至印尼，美洲，泰國等地方，都喜歡買香港出品的影片。

香港出品之影片，國語片固然是其一，其次，便是粵語片，一些地方，將粵語片配上國語對白，便可以稱之爲國語片，因此，國語片在大公司控制下，粵語片公司，便有計劃地去從新求發展。

當然，不管是國語片，抑或粵語片，首先主要的，是製作要認眞，演員配搭要好，其次，便是要有新的題材，如果題材總是老一套的公式化，演員的配搭又不理想的話，是不會再受歡迎的，故此在不管是新組的公司，還是招牌很久的公司，首先便要攷慮劇本。

說來，有好幾間拍粵語片的公司，重整旗鼓，有計劃地去處理新的發展，羅馬、高烽等合組的「海帝」公司是其一。他們那套創業作「紅燈，綠燈」，雖然目前仍在拍攝中，但已大受重視，開拍期間，香港一些片商，院商都去參觀，每一個都認爲：羅馬是一位值得重視的編導。

另一間是「海洋」公司，這間公司，是高烽所組的，年前拍了兩套片之後，便暫停下來，現在，他又重張旗鼓了，邀得陳雲合作。（這位剛投奔自己的名導演，與高烽長期保持合作的。）新片名「青拳頭」，是一套以現實爲題材的影片，爲了拍得更理想，不惜重金，邀得苗嘉麗、王愛明、蕭芳芳等，男主角是曾江，另外還有在粵劇舞台的小生林家聲。

值得重視的是陳正。（此君是名教頭陳斗之愛子，成個英俊小生型，據說，他會和「海洋」簽基本約，詳情日後再談。）

更有一間公司，更爲圈內人所重視的，便是「五洋」了，這間公司，是由六位新聞界朋友所聯合組成，公司成立多時，力求愼重的去處理，現在創業作終於計劃開拍，據一位瞭解者告知，這套片的演員陣容很強厚，由呂奇担任編導、演外，女的有六七位，目前決定下來的，便有蘇菁、狄娜、薛家燕，單是看演員的陣容，便使人密切注意了。

江紫楓

「攝魄勾魂」
連環故事

（七）晨光曦微中，一名軍官奔入教堂，向神父懺悔，據稱已殺死一個完全酷肖自己之人，該人即迅速奔出，爬上鐘樓，跳樓自殺。神父疑其人患有精神病，不予置信。

此人名韋廉（阿倫狹龍），從小即有領袖慾，膽大妄爲，愛好使別人痛苦而尋求快樂，但每次均受挫於另一與之酷肖之人。一次，韋與一少婦（碧姬芭鐸）豪賭，韋盡贏其所有外，再贏得其人。韋虐待狂念又生，盡去婦衣，蘊意鞭笞，酷肖之人又至，指韋出術。韋老羞成怒，與之比劍，又非其敵，遂出陰謀，伺隙殺之，於是將「善」之自己殺死。

敢死五壯士
暢銷戰爭名著改編

「敢死五壯士」是暢銷戰爭名著「四四兵團」改編而成的大戰爭片，拍得極有規模，場面很大，戰鬥頗烈。

「四四兵團」是報導文學所寫的一四四兵團，全是二次大戰果敢勇猛的戰士人物，已故英首相邱吉爾曾譽他們爲「民族英雄」的。主角有「越南戰火」的柯杜雷，「亡命客」的易達維拉，「金鑄大盜變色龍」的基坦奴，沙馬羅芝，鋼皮鐵骨的曉范加史密，著名神鎗手雙奴沙蘇，他們不獨是性格演員銀壇打仔，更是演技派。

「敢死五壯士」在特藝七彩濶銀幕上所表現的，是二次大戰中最悲壯的戰役之一，表揚敵後英雄的可歌可泣功績。你既滿意於「六壯士」，則對「敢死五壯士」更滿意。

禤霞晚演扇　素今表羽舞

電視花絮

「得啶」這個節目，不但以射擊比賽吸引觀衆興趣，其中的歌舞表演，也是很得人好感的，今晚，是禤素霞應邀在這節目中表演一場羽扇舞，在家欣賞與臨場參觀的人士，都可以得飽眼福。此外，還有露露主唱的「哈囉情人」，麗的藝員表演一場印度舞，也將極娛觀聽。

「現代青年」也是每週六晚都會爲觀衆熱心收看的節目，這也因爲它安排的內容，都能投合觀衆的心理，像今晚請得泰迪萊賓和花花公子兩大樂隊，與及多位歌唱好手演奏歐西名曲，使容容得錯過，爲聽軸的「麗的歌壇」，則有李志海唱的「呂布窺嬋」與小麗紅唱的「春閨怨」，也值得知音人留意收聽。

七先生

大兜肚　龍公作

總統·海運·國華

今天五場獻映　國華下期加入

佐治畢柏　珍茜寶　「流氓保鏢」主角　雲雨難忘日月新：兩大天王巨星主演

浴血洗沉冤

成年人必看片，青少年欣賞之前，可先徵求父母意見！

七彩特藝　文中上片　桃色世界內幕　槍戰巨片

姦淫，上害一名，夜亡慈殺，雜手
夫婦床遇！代採黑逃！母子最下！

皇宮·新華·豪華·金門·利舞臺·文華·國寶·京都·大華·樂聲·新聲·金冠

港九首輪影院聯合廣告

金爪女飛賊　丹妮露歌貝演

神槍手威震邊城　今天獻映：槍戰巨片

神龍閃電槍　李雲奇　里夫

荒山俠女　張美瑤·方盈·武家麒

火海敢死兵團　李雲奇　里夫

金粉閙花都　玉樓春曉　火海敢死兵團

東方·快樂·金國·皇后·麗聲·皇都·東城·樂宮·東樂·總統·海運·國華

今天三院盛大獻映　丹妮露歌貝·米高蘇瑞　七彩　金爪女飛賊

珍娜羅露寶烈吉妲　梅珠狄琳·夢　鳥龍英雄鳥龍福

今天盛大獻映　柯杜雷　七彩　敢死五壯士

今天五場　浴血洗沉冤　佐治畢柏　珍茜寶

國華今天續映　神龍閃電槍

荒山俠女　張美瑤·方盈·武家麒　七彩

死裏逃生

牛奶公司與當局協議 薄扶林道若干農地 批約期滿交還政府

【本報訊】牛奶公司已協議，將薄扶林之若干農地交還政府，並同意稍後將交回另一部份。

政府發言人稱：牛奶公司地段已於批約期滿時交還公家，其餘部份之交還為政府與公司現時所商討之主題。

牛奶公司發言人稱：交回此等地段之結果絕對不會使牛場關閉。但因整個牧場面積之縮小，故牛隻將減少若干。使用進步之農作技術而加以克服。

牛奶公司發言人指出：鮮奶及其它牛奶之需求維持高水平，預料今年之再造奶生產會再增加。

渠又謂：並無嚴重問題之發生，但政府現正檢討，可能有若干地段最近將不需作開發之用。

渠指出：現時之乳牛數量，還比一九五六年時將一大段農地交還政府時為多。渠希望最少之農地面積減小，可以再繼續

圖為蕭芳芳穿起新裝在廣播大廈開幕儀式中出現

港台廣播大廈開幕禮台下一幕真人富戲 蕭芳芳謝賢相逢乍如夢

口裡笑嘻嘻 前情與舊愛 心中酸溜溜 恍惚在心頭

【本報訊】影圈的銀色生活是千變萬化的，有假戲真做，也有真戲假做，台前幕後，假假真真，不單局外人無以捉摸，即使當事者，也常常由於真假變幻並不起源於本意，有啼笑皆非，無限尷尬之感。

在影壇的兩個很知名影星蕭芳芳與謝賢，多少時候來，都被傳說是一對情侶，兩人經常出入與共，參加很多集會場合，共歡同嬉，對於有關他與她在鬧戀愛的傳說既不承認，也不否認，對於這類詢問，多數一笑置之，並不稍見疏遠，影圈內外的人都說：「他與她的佳期近了。」

約在數個月前，影圈中有一新傳說：「謝賢與蕭芳芳鬧翻了！」謠說，謝賢最近結識了一位小姐，經常出現在一起，消息傳到芳芳耳鼓裡後，芳芳的芳心不免受到煩擾，其後，謝賢與芳芳想雙入對的情況沒有了，也許是巧合，其後芳芳曾多次宣稱退出影壇，到美國唸書，對於有關謝賢的詢問，顧左右而言他，謝賢呢，外表上似乎並沒變得沉寂，還是嘻嘻哈哈的，可是活動也減小了，對於「他與她」的詢問，也採閃避政策。

這幾影壇裡知名人物，昨在香港電台廣播大廈啟用禮中，都是香港電台的嘉賓，不期然地碰頭，但芳芳却沒有謝賢隨侍在側，殷勤呵護的鏡頭，港督致詞時，謝賢獨個兒坐在一邊，芳芳由另一貴婦相陪，坐在嘉賓席前列。

芳芳昨天穿起自己設計的一襲新裝，有點兒像美國新潮派的紅人裝，雪白的府綢作V字領，肌膚更陪襯得雪白，V字開得很低，乳溝也隱隱現現，在中袖的袖口處，垂下長達一呎左右的「流蘇」，剛到中腰的短衫身，也綴上同樣的「流蘇」，一絲絲的垂下，在舉手之時，在風吹之際，都更顯婀娜多姿，褲子採時髦的喇叭管型（上窄下闊八字形）長及腳跟，這襲新潮型的傑作，深深吸引了到會嘉賓們的注意。

在雞尾酒會中，謝賢一直在窗邊，芳芳則一直在入門附近，天南地北，沒有互相第一眼的鏡頭出現，直至雞尾酒會之半，在很多記者們的再三邀請下，謝賢這才步至芳芳跟前，兩人站立的距離保持尺多兩尺之間，謝賢的第一句話是：「好耐冇見，你好嗎？」芳芳的第一句話是「好耐冇見咯！」

當要求兩人拍照片的時候，芳芳的表情是矜持的，沒有笑容，相反地謝賢一直都笑得相當開心。

在酒人散之前，謝賢獨個兒開着私家車從閘打老道疾駛，他不再作護花使者了，記者的車跟在他車後一個時期，發覺他很專心地開車直駛，坐得很直，還得很定，似乎有很多心事似的。也許是因車頭傍沒有了伊人，所致思潮起伏吧！

香港電台廣播大廈開幕禮中，蕭芳芳和謝賢同為會中嘉賓，兩人會面的第一句話是：「好耐唔見你。」

國際沙龍影展 尚餘今明兩天

【本報訊】香港沙龍影友協會主辦第二屆國際攝影沙龍，經於廿二日起在大會堂高座八樓展覽廳公開展覽，直至廿七日止。展覽期尚餘今明兩天。

該會主編之一九六九年攝影沙龍年鑑，選印世界名作黑白及彩色照片百餘幀，並由中外名家撰文論述影藝心得，內容豐富，印刷精美，在會場發售。

香港小姐選美會 今晚在夏瑤初賽

下月在希爾頓決賽

【本報訊】香港小姐選舉定今晚在九龍彌敦酒店內夏瑤夜總會舉行初賽，由廿多位佳麗中選出十名參加下月十日在希爾頓酒店舉行之決賽。

負責大會宣傳之皇后廣告有限公司負責人林金文昨日稱：本年度大會將依下列標準評選：容貌、儀態、身裁、服飾配合「各佔二十分」，至於化粧配合及儀表則各佔十分。

初賽評判由梁振邦、程超桐、陳伯宏、吳業健夫人及白梁儔担任。決賽時評判，屆時將會另行公佈，以示公允。

今次選美由芝柏表贊助及由資生堂任美容顧問，並由金章牌電器送出部份獎品。本屆香港小姐獎品特別豐富，計有價值五千餘元，配有鑽石錶之芝柏白金表，資生堂化粧品，金章牌巨型電視機，來回美國機票，食宿零用金等。

今晚大會司儀由林尚明担任，並由白瑪嘉烈小姐担任儀態指導。

本報故董事長何東爵士逝世十三週年

本報同人敬致悼念

梅縣同鄉會 籌欵購會所

【本報訊】香港梅縣同鄉會有限公司，經准註册，並籌購會所。該籌委會於本月廿日召開第三次籌備會議，到有王幸利，丘學訓等廿餘人，主任委員王幸利主持開會。決議：贊助人收集簽認欵項，以備購樓，限期五月廿一日前繳納。推定王幸利、丘學訓、楊小濤、鍾耀梅、謝佐禹、古勝祥、李信章、李伯鳴、何紹聰、黃德麟、丘恩處、溫德堂、梁任博、李世安、白志忠、李淡園、吳子藩、林以鵬、廖傳漢、黃恩孫、廖珍和、梁建卿、李劍強、侯桐、羅敬中、蔡肇山、李世昌、饒達若、羅志偉、凡彝、溫碩軍、饒志英、許道經章、曹緯、巫範、李楚石、侯偉明、黃炳輝、賴萍、鄧龍泉、陳强等四十二人為會董。通過籌辦釋鄉書院計劃大綱，並成立研究小組，以王幸利為召集人。通過籌辦招待歸僑計劃綱要。

工商晚報金鈔報價

民國五十八年四月廿六日（星期六）

K金價	051.75
易水	15.00
星紙	6.09875
大紙	6.09875
美電	6.1125
通天單	6.1025
加單	5.66
日元（每萬計）	162.25
宋紙（每披索計）	1.315
大坡	1.985
細坡	1.98
正嗱（每百元）	58.75
當幣	.985
正鎊	14.58
澳洲元	6.77
泰幣（每百元）	29.40
台幣（每千元）	148.25
寶紙（每千元）	80.50
瑞士金價（每安）	43.20—43.40美元（乙式）
倫敦轉賬鎊	2.3902美元（漲）
告老士	2.3904美元（漲）
倫敦金價（每安）	43.30美元（跌）
巴黎金價（每安）	48.12美元（升）

（錄九點半報價）

英鎊止縮回漲 倫敦金挫半角

上牌現貨交收一三五〇司両，易水一五元。

電鈔價見另表：今市，可能再行回跌。

英鎊告回醒，倫敦轉讓鎊，及告老士，業回漲至二．三九關外，前價二．三九〇二，後價二．三九〇四。

倫敦金價四三．三〇，跌五仙，瑞士及貝魯特金價均告乙式（見另表）。巴黎金價升六仙，此係週期性漲縮，與明天法投信任票無關。

K金低價三二一．五，隨跌三二〇．八七五（九時卅八分），如訂去息（週六，十時半訂息），K金價更不易好。

昨市K金走勢三二一．七五（收市價同），最高三二一．八七五，最低三二一．五，去息四角。

晚唱　夏灣月

論大陸禁家書附寄物品 重可以做絕些！

香港郵政總局稱：接到大陸海關通知，由香港寄入大陸之信，除信件本身之外，不准附任何物品。

這段消息，使人一睇就知道「此地無銀三百両」矣，因為反過來睇，自然係近日大部份由香港寄入大陸之信，內必有物品，否則中共唔會重申此項規定也。

據老夏所知，自從中共對香港寄入大陸之包裹採取「退回」及「沒收」兩種辦法之後，大陸人民，根本無法收到香港親人寄回之包裹，於是不少人採取化整為零辦法，將救命之藥物，每信附一兩粒寄回去，此外有刀片、火石……等物品，而以藥物為多，中共發覺大陸人民，仍然收到香港親友之藥物，好多病症，大陸因為冇藥醫而成必死之症，突忽然醫好，細究之下，原來有藥品自信中寄回，於是重申禁令，嚴禁信中附有任何物品，即係在信中附寄藥物呢個辦法又行唔通矣。

記得過年之時，香港不少人寄賀年咭回大陸，但寄到大陸之後，全部被沒收，有一部份則原件打回頭，何以賀年都唔准，原來中共唔准人民過年過得歡歡喜喜，最好係完全忘記有過年呢件事，因為想起過年，就想到着新衫及大食一餐也。

由香港寄返大陸之賀咭，印刷精美，多采多姿，一張在手，就會覺得充滿過年氣氛，於是，中共下令將所有賀年咭沒收，實行掩耳盜鈴，希望大陸人民，唔記得有過年呢件事焉。

老夏覺得中共如此做法，都係未夠徹底，應該再進一步，斷絕大陸人民與海外之書信往來，因為由香港寄返大陸之信，好多都係令到毛澤東好唔高興者，例如信中話吓家常，阿乜結婚，在乜乜大酒家開打通宵，有魚翅、有鴛鴦，掛爐鴨……咁樣對大陸人民，刺激好大者也，但對香港就自然不已。

如果斷絕大陸與海外之書信往來，大陸人民，不知香港親人之消息，香港居民，亦不知大陸親人之近況，但地餓死唔都冇人知焉。

如果再進一步，中共可以禁止大陸人民收僑匯，僑匯部門，停止營業，則大陸人民，再唔會有僑匯收到，僑眷與親人從此斷絕關係，祇怕毛澤東唔捨得放棄僑滙，唔敢行到呢一步咁絕之極耳。

今天賽馬秩序九場 出馬衆多場面熱鬧

水馬淘汰前夕全部上陣 一般形勢均衡慎防出冷

第十次賽馬第一天秩序定於今日舉行，共賽九場，下午二時開跑。各班秩序如下：第四班，路程兩項：（一）六化郎四十碼，分兩組——第六場，第九場，（二）一哩二五——第四場；第八班，路程六化郎四十碼，分兩組——第一場（紅牌賽），第八場；第九班，路程一哩——第七場；六九年新馬，路程兩項：（一）半哩一七〇碼，分兩組——第二場，第五場，（二）一哩——第三場。

今季取銷了遺材制度，舊馬賽事，今較熱鬧，但新馬賽事則強弱懸殊，陪跑份子當不感興趣，避戰者多，場面必見冷落，遺材制度行之多年，未見有不妥之處，一旦全部取消，舊馬方面尚無重大影響，但新馬而不區分強弱，實屬費解之極。一般形勢，除新馬賽事應利熱門外，舊馬賽事，相當勢均，尤其八九班的三場，且甚零亂，隨時有爆大冷可能，預期戰果，似是暴冷暴熱居多，投注應小心。有關今天賽馬參考資料，已詳認昨日本報馬經專刊，爰將最後所得，擇要補充如下。

最後補充

低班紅牌場合 難尋穩馬對象

第一場：第八班馬六化郎又四十碼賽，是紅牌生節目，報名馬十五匹，小榕、達利、鐵塔、四金剛、威望及活神仙避戰，九駒上陣。低班馬而在紅牌生賽場合中，難尋穩馬對象，愛驪先霸、鴻運及夜遊客最後一課均好，頭馬可在此中尋。

伊凡與人之像 爭霸中堅份子

第二場：新馬一里賽，報名馬十四，大利星輝及御鹿不出，十二駒上陣，伊凡及人之像成熟及近態均好，應係此賽爭霸中堅份子。

三寶門驥中寶 霸王女是冷門

第三場：新馬半里一七〇碼賽，報名馬十一匹，五星上將及蹺品不出，九駒上陣。正面應係三寶與驥中寶之爭，霸王女配郭仔，是冷門對象。

出馬雖少 但有均勢

第四場：第四班馬一里二五賽，報名馬七匹，全體上陣，出馬雖不多，但有均勢，最易出冷。選頭馬實不易，以馬論馬，應以黑髮美人最高，應係此賽的爭霸中堅份子，此外：美輪、鐵金剛、福至心靈近況均好，臨場注意勵態可也。

飛艇再進 坐位望贏

第五場：新馬半里一七〇碼賽，報名馬十四，缺席者有：快達、黑天鵝、勝鈴、及萬紫千紅，七駒上陣，飛艇有噴射前速，近況再進一步，應係坐位望贏份子，對它有威脅者是忠友與逍遙。

飛鳥門再勝 敏童排位好

第六場：第四班馬六化郎又四十碼賽，報名馬十二匹，金鐲及銀翼缺席，十騎上陣。正面是飛鳥門再勝，敏童排位有利，臨場留意動態可也。

水馬背城一戰 馬多最易出冷

第七場：第九班馬一里賽，報名馬十五匹，全體上陣，垃圾馬在淘汰前夕，勢必力拼，門志無可懷疑。大家力拼下，最易出冷門，米版兩匹馬，又一星及士露威，近態均好，爭勝機會較高，此外：變辣及萬達靈近態均好。

幻想再見成雙 最後狀態均勇

第八場：第八班馬六化郎又四十碼賽，報名馬十七匹，蓋世美人、夜遊時、安樂至寶、靚女及飛擒不出，十二駒上陣。幻想、再見及成雙最後一課均好，頭馬可在此中尋。

一氣可成 狀態勇進

第九場：第四班馬六化郎又四十碼賽，報名馬十二匹，萬壽無疆不出，十一駒上陣，一氣可成質新當起，近期狀態勇進，是此賽機會最高者。

工商晚報 文王貼士

（第一場）正選：愛驪先霸（謝耀東）　副選：夜遊客（潘海光）　副選：鴻運（吳庠如）

（第二場）正選：伊凡（鄭飛雲）　副選：人之像（何華）　副選：真能（李家強）

（第三場）正選：三寶（彭利來）　副選：驥中寶（施霖華）　副選：霸王女（郭予猷）

（第四場）正選：黑髮美人（衞林士）　副選：福至心靈（梁存恆）　副選：力博（麥美倫）

（第五場）正選：飛艇（何華）　副選：逍遙（麥英倫）　副選：忠友（王劍影）

（第六場）正選：敏童（鄭棣池）　副選：飛鳥（梁存恆）　副選：再勝（蔡竹生）

（第七場）正選：雙辣（鄭棣池）　副選：又一星（梅滴登）　副選：士露威（何華）

（第八場）正選：幻想（告魯士）　副選：再見（衞林士）　副選：喝七小姐（梅滴登）

（第九場）正選：一氣可成（吳庠如）　副選：歡樂年年（鄭棣池）　副選：草上飛（何華）

商科語言書院 英國商學會考試成績

由安德烈博士及伍楚生校長主理之香港商科語言書院，位於九龍旺角彌敦道六〇七號新興大廈三樓，為英國商學會文憑考試中心。據悉：該校學生參加一九六九年三月舉行之英國商學會文憑考試，頃已接該會考試成績通知，各考生之及格成績比例率很高。該校為適應入學就讀人數倶增之需要，最近創興銀行大廈五樓，新增寬敞完整教室四十餘間，並添置大批設備，可加擴充旺角彌敦道學。

樂宮·東城·東樂 今天盛大聯映

二次大戰中最悲壯戰役之一 表揚敵後英雄 可歌可泣功績

「越南戰火」男主角 柯杜雷
「一金鎗亡命客」主角 路易達維拉
「大盜棲色龍」主角 基坦奴芝馬羅沙
鋼皮鐵骨：曉范加史密
銀壇打仔：曼奴沙蘇
五大紅星領銜主演

以如此少數人，對人類作如此偉大貢獻，實亙古未有。——邱吉爾名言

七彩濶幕

敢死五壯士

SUICIDE COMMANDO

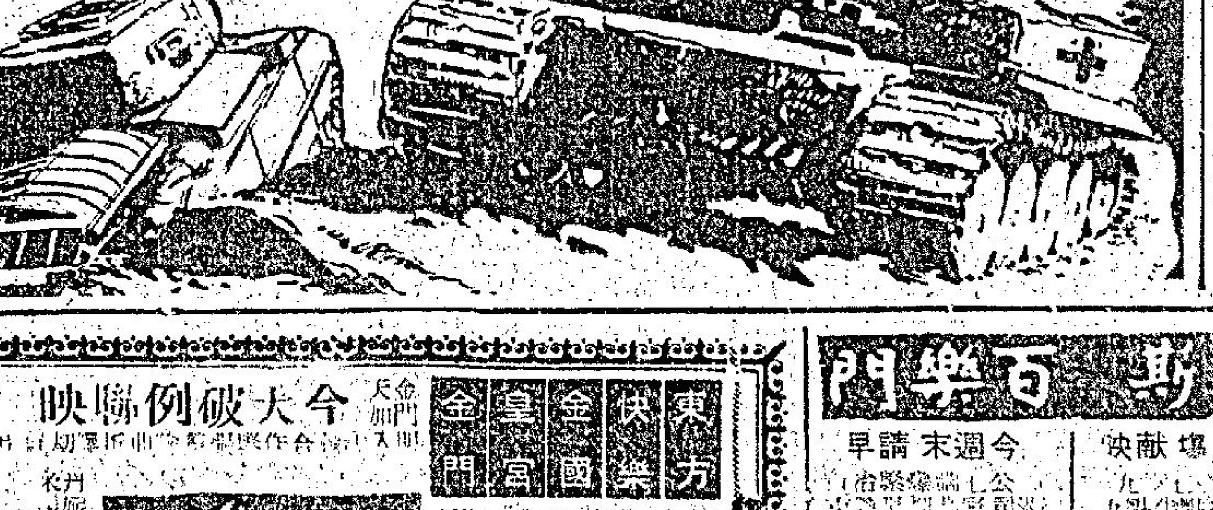

最奇特的訓練 最危險的任務 最激烈的戰鬥 最成功的戰畧

神將天兵 以少勝多 敵後五虎 銳不可當 鋼頭撞擊 無往不利 倒吊神槍 百發百中 陷地雷陣 衝破包圍 自製榴彈 與敵偕亡 閃電攻勢 威同猛虎 襲敵營壘 搶高射砲 燬電油站 爆飛機庫 坦克戰術 俱成灰燼

樂宮東城時間：兩點半 五點半 七點半 九點半
東樂時間：兩點 五點 七點 九點

樂宮明天加開十二時半 日夜五場獻映

FILMED IN TECHNIRAMA. TECHNICOLOR.

麗宮 今天獨家獻映

虎快旋風槍 全部七彩 WANTED

打落門牙和血吞！斷筋拆骨不罷戰！

新世界 今起公映 越南戰火 華納公司七彩戰爭巨片 韋恩主演
下期放映 大劫案 鑽石

麗斯 百樂門
今天四場獻映 三虎平西 卻德·格拉斯·羅米·拔·連 主演
今早十一點半 臘像院魔王
今週末請早 賊兄弟
明禮拜早場十點三 七一彩 斷魂槍
明加映12點四 賊兄弟

東方 快樂 金國 皇宮 金門 今天大破例聯映

金燕飛賊 GOLDEN CLAWS CAT-GIRL

金陵 金華 明聲 永樂 香港 寶聲 四週末早 請 下期

戰火貞魂 THE WAR AND THE GIRL TEACHER

亞洲影帝 金振奎 主演
娥戰爭與和平 勝過大決戰！
FIRST SCOPE

環球 今晚加開午夜十點半 風流女賭徒
明晚午夜場 花落水流紅

金星 今天四場最後 天龍學
今天公映 沙灘上的女人
明天正式放映 白日夢

尚有戲院廣告刊第二頁及第三頁

德國遊記

西柏林街頭所見，背景是一間紀念教堂

凡是曾經到過德國遊覽的遊客，莫不念念不忘當地氣候的舒適。事實上說，德國的天氣，不熱不冷，確是溫和宜人，那兒的春季特別長，溫暖的夏季，直至十月始行結束，除了正月寒冷凜冽之外，大部份的冬季，都是溫和如春。

遊客們對德國的另一個好感，就是交通的便捷。市區裏面，有的是街車與的士；現代化的火車，遍達全國各城市，駛往遊覽地區的遊覽火車，設備尤其優越無比，裏面除了設有玻璃的車廂之外，有些列車，還設有舞池及電影室，以供乘客娛樂，如此豪華的火車，恐怕祇有在西德可以見到。由西德駛東德的巴士，每逢假期，票價有特別折扣，月季票的價格，尤為便利。

講到旅客的居住問題，西德有各種各級的酒店和客棧。大多數的酒店，地下附設運動場及溜冰場，以供遊客使用。有些舊式客棧，是設在農莊和寺院裏面的，但一部份遊客都喜歡住在這些古舊的客棧，因為其中陳設雅緻，而且可以欣賞到一批有價值的古玩和古董。不論大小酒店或客棧，設備方面的唯一缺點，就是缺乏私家浴室，至於那些農莊，至今還使用原始式的抽水制度。西德各大城市酒店的租金，都非常合理化，美金六元一天的房間，內部的一切設備，都是最豪華的，至於租金每天美金三元至四元的房間，設備很齊全，而且够清潔和舒適，但管理的完善，比較瑞士與意大利的酒店，尚遜一籌。至於那些農莊寄宿所，環境較為幽靜，房間整潔，設備也還不錯，租金尤稱便利，旅客們如果想寄宿在這些農莊裏面，可以向紐約的第五街五百號西德遊覽詢問處索閱一本遊覽指南，內容詳列而經濟的農莊寄宿所的地址與房租的價格等。這些寄宿所的普通單人房，每天租金僅需美金一元五角，雙人房每天租金，約需美金三元至四元，但都是未在房內附設浴室。有些農莊寄宿所，也有附設浴室的房間，但租金較高，計單人房每天租金美金五元，雙人房每天租金九元。

講到吃的方面，遊客們不要以為西德最著名的菜餚，祇有獨沾一味的「漢堡牛排」。事實上，西德的廚所，也有很富麗的菜譜，和幾道特製的佳餚，其味道之鮮美，實不亞法意等國之名菜。除了正式的餐室之外，西德還有很多兼售食物的「啤酒館」，那些備有特製的德國啤酒，肉腸和若干著名德國菜餚，供給顧客們選擇點食。還有些「啤酒館」兼售的餐食，價錢既經濟，味道也不亞於正式餐室。那兒的西餐，每客美金一元五角至美金三元，但酒和咖啡，均不包括在內。有些鄉村客棧和農莊寄宿所，備有「經濟客餐」供給，每人每餐僅需美金七角五分。總而言之，談到觀光方面，任何初次遊歷西德的遊客，都會先到波恩和漢堡兩大都市，遊覽一週。波恩是西德的首都，漢堡是西德最重要的海港，也是「水手之城」。這兩個大都市，都是市容繁盛，一切都够得上現代化的標準。那兒有第一流的酒店，供給遊客居住，有高尚餐館，供遊客進餐，而且有現代化的電影院和豪華夜總會，夜總會裏面還有最大膽的表演節目，在在足以使遊客們流連忘返。凡是初次到波恩或漢堡遊覽的男性遊客，在置身那些豪華夜總會的時候，將會有一個使他感覺到詫異的發現。這些豪華夜總會裏面，每一張小桌子上，都設有一架電話分機，而且這些電話機，全部設有內綫。任何一個顧客，如果想和其他任何一張桌上的顧客通話，只消拿起電話筒，向總機的接綫生，說述對方那張桌子號碼，便可以如願以償了。這一種現代化的設備，固然不是西德獨有的，但令人奇異的就是：任何一個單身男顧客，如果有意邀請任何一張桌子上的單身女賓飲酒或共舞，都可以隨時拿起電話筒，請接綫生將電話內綫接過去，即可立刻和對方通話，將共飲或共舞的意見，向對方表達，並告以自己座位的桌子號碼，對方如果同意，就會「移樽就教」的。據說：這般的邀請，十分之九都會獲得接納的，因為，這些單身女賓，都是缺乏男伴而獨據一桌自飲自酌的，而且這些女子，全都是良家婦女，絕對不是「應召女郎」或舞女之流。大多數的外來遊客，都會對上文所述的奇異習俗，表示詫異，但，在一批諳悉德國社會環境的人們看來，這並不能算是一回出奇的事情，因為德國在第二次世界大戰時期，壯年的男子，死亡太多，致造成女性多而男性少的情勢，那些夜總會中經常見到的特殊現象，當然是由於德國女子過剩和男子缺少的緣故。

東西柏林，也是德國的大都會，東柏林目前仍由蘇聯控制，稱為蘇維埃區，西柏林隸屬西方陣營，故充溢自由氣氛，市面亦較為繁榮，現代化的設備和享受，應有盡有。最近由於東柏林的難民，紛紛逃西柏林，東德已開始實行封鎖西柏林。

東德方面，也有很多名勝，值得遊客觀光的，如阿爾卑斯山麓的慕尼黑，有著名的博物館與藝術館。勃梯斯嘉頓，是著名的冬季休養勝地，也是昔日希特勒的山區隱居之所。東德另一個勝地，叫做「黑叢林」，該地叢林密佈，樹影翻覆，蒼蔽整個大地，故有此名。萊茵河的水上風景，為全德之冠，故凡遊臨德國遊覽的遊客，莫不爭乘汽艇，前往萊茵河觀光沿岸美麗景色。遊客們如果想要暢遊萊茵河，約需四天的時間，計於第一天上午九時由巴斯里搭坐汽輪啓程，沿途經過史特拉斯堡，柯布倫斯，及尼米根等埠，大約在四天的下午二時左右，方可抵達鹿特丹，全程的旅程費用，最低需美金六十八元，最高為美金九十六元，須視遊客所乘艙位的等級而定。

德國香腸和漢堡牛排最受人歡迎

欣欣向榮的丹麥京都

繁榮堪以媲美巴黎

丹麥的一雙青年男女在海灘小憩

丹麥京都哥本哈根，比較以前為繁榮和熱鬧。那兒充滿了金髮女郎和「丹麥的可人兒」。由於新血的源源充塞，相信在不久的將來，在發展前途的趨勢之下，哥本哈根將會取巴黎的地位以代之。

華燈初上，哥本哈根娛樂區的整條街道，紅紅綠綠的霓虹燈，射出令人閃爍眩目的光彩，比比皆是的夜總會，賭博館，和酒吧，莫不擠滿了前來尋找刺激的水手和遊客。他們有些是瘋狂於呼盧喝雉，孤注一擲，有些是沉緬於杯中之物，有些是迷惑在美人的懷抱裏，有些是陶醉於迷人欲醉的音樂中，但，他們都具有一個共同的目標：依據他們的個別嗜好，盡情的享樂。

如果是性情喜歡幽靜的遊客，哥本哈根也有較為清靜的角落，以供他們瀏覽觀光。面臨海港一條行人道上散步，氣氛特別幽靜，黃昏時候，便可以領略到遠處的日落鏡頭，和美妙的風景。那海水的浪濤，不斷的推湧在岸邊，間或有浪花濺在行人道上，在在的景色，充份地刻劃着醉人的詩意。海畔還有一座小小的銅像，這就是安特生童話裏面所說的美人魚公主。海灣的對岸，有一所造船廠，那兒經常發出轟隆隆的起重機聲，有一艘艘新的輪船出廠。

首次光臨丹麥京都的遊客，都要抽空去瞻仰一下丹麥國王的王宮。王宮的前面，是一塊准許人民自由往來的廣場，後面就是往來瑞典和挪威之間船隻的停泊處。換一句話說：丹麥國王的王宮，並沒有廣大的園庭，它的唯一特徵，只是門廊前面，站有一個衛兵而已。在王宮前面守衛的衛兵，頭上戴了一頂和英國白金漢宮近衛軍一樣形式的黑熊皮帽子，身上穿着一套紅色的制服，站崗的時候，雙腳擺出了一種很特別的姿態，彷彿是正在走路的一般。如果沒有這一名形狀古怪的衛兵站立在門前，外來的遊客，即使是經過該處，也會猜想不到這幢房子就是國王居住的王宮。

丹麥出產的工藝品，以設計的新穎和技術的精巧著名。原來丹麥是一個全無資源的國家，工業方面所需的原料和燃料，都要仰給於國外，因此，他們的工藝品，都是採用外國的原料，經過加工製造之後，才向國外推銷。基於這一點原因，如果不是在手工方面力求精巧，和出奇制勝，以吸引外界的採購，他們工藝企業，就會無法維持了。

菲吉羣島風情

太平洋上的島嶼櫛比羅列，尤其赤道南北各二十度之內數不勝數。若干年前，連澳洲在內統稱為大洋洲，而又分四個地區。現在的澳洲及紐西蘭為澳大拉西亞區，伊里安島以北以東一帶為美拉尼西亞區（意為黑人羣島）。其北以至琉璜列島之間為密克羅尼西亞區（意為小島羣島）。以上三區以東，從北部的夏威夷羣島南下，直到南回歸綫附近為波里尼西亞區（意為多島羣島）。

這佔了大半個太平洋的無數羣島上，居民很複雜，大致可分澳大利亞人、巴布亞人、美拉尼西亞人、密克羅尼西亞人、和波里尼西亞人五大族人。

菲吉羣島屬美拉尼西亞區，但已接近波里尼西亞區的南部，所以擁有差不多三百二十個小島的菲吉羣島上的土著居民，為美拉尼西亞人及波里尼西亞人的混血種，形成了獨立的菲吉人。

菲吉羣島那三百多島的總面積約七千方英里，首府在維提島東南岸的蘇瓦市，全羣島約有居民三十萬人。其中以維提島，瓦努亞二島最大，為英國屬地。一百九十年，發現它的第一個來自文明世界的人，是一個叫科克的船長，於一七七四年駛船到過該羣島的南部，後來一個叫威廉遜的又到過其北部。

主島維提，約四千方哩，島上山嶺崛起，以維多利亞山最高，四千三百四十呎，最大的河流為利華河，對交通及灌溉都有很大貢獻。

該羣島在新西蘭正北方，南緯約十七至十八度之間，屬熱帶氣候，雨量充足，最適合植物生長，主要農產品有蔗糖，棉花和椰子，兩個大島上的蔗田遍野，一望無涯，其次如芋頭，穀類，甜薯都有。漁業也很普遍，以龍蝦、蠔、海龜等出產最多。尤其蠔的種類非常多，單從顏色上分就有青、紫、紅、黑等多種。

家畜方面如牛、豬、雞等都有，但不如我國之普遍。

土著們的草房比馬來亞的都大，最大的有一百多呎，四十呎濶，一般說來都搭得很堅固，屋脊高聳，很饒美化，除臥室外，日常一般操作都可在室內進行，以免雨淋日曬。

房頂是用竹和草紮蓋而成的，每年必須修理一次，差不多十幾年的柱子就要拆掉，另換新料搭蓋，每家屋外都有幾棵椰子樹，既可乘凉又有生產。

土人們的喜慶節日，和南洋各島大同小異，大家吃喝一頓，緊跟着就是個瘋狂熱烈的集體舞會。

他們主要的口糧是米、甜薯和芋頭，副食品以肉類海味為主，蔬菜比較缺乏。

服飾方面，無論男女都穿裙子，自腰及膝，上身多數赤裸，穿鞋襪的也少，遇有宴會才披上上衣，有的女人在額前的頭髮上黏着閃閃生光的珊瑚末，或把髮邊鬢角用一種植物染成紅，這就是她們的髮飾和化裝。

一般人的裙子是用純色布或花布做的，有一些島上的年輕女孩子喜歡穿草裙，她們認為草裙比布裙漂亮華貴。確實，機器出品的布不如她們用柔軟而堅固的草用手編織成的好看，雖然很厚，但却可以流通空氣。

土著裏衣服最華麗的不是女人，而是警察，警察穿的是深天藍色制服，腰帶却是鮮紅的，不知是誰設計的。

他們的舞也有許多種，不過沒有男女相抱而舞的，都是跳羣舞，沒有固定舞伴。有一種男人舞，類似我國北方的少林（對打），和日本的劍舞，每人拿一根木棍，或竹桿互相攻擊，不過這東西在我們和日本都不算舞，但他們跟着音樂節奏佯攻為打，則算舞的一種。

有的島上興火舞，舞場上點起許多堆火，人們在那星羅棋佈的火堆裏穿來插去，或者跳過，這是敬神時才跳的，一不小心可能燒着腳，或跌倒在火堆上，就算燒不到，火熱的灸烤也受不了。

越是落後的野蠻民族，人情味越重，越有合作互助的精神，他們任何人任何家庭一時發生什麼事，其他人都自動來義務幫忙，要人力有人力，要物力有物力，就像我們鄉下的農家來說，除自已預備材料，人工是不須要錢的，誰家有意外災害，如糧食、藥物、果類都有人送來。

那裏的居民，除土著外，就是印度人多，在比較開化繁榮的中部各島上，印度人和巴基斯坦人佔三分之一，據說他們是英國帶去的軍警，在那裡落了籍。其次就是鄰近各島的僑民，白種人不太多。

集中在蘇瓦市及維提島的華僑約有五千人，以四邑、中山人最多。蘇瓦市的四大百貨公司都……，如肉食公司、木廠、汽水廠、雜貨店、理髮店，都有，散居在鄉間的有開農場的，有種甘蔗的，並自設了兩所中文小學。

據華僑公所的人說，在一八九八年只有十九個中國人，在此六十多年中，連土生帶陸續入分，竟增加到五千人之多，佔全羣島人口的六十分之一。

菲吉島上居民的火舞會

康福旅運社台灣觀光 第二批今日依期出發
續組暑假台日星馬泰渡假團

本港萬宜大廈622室康福旅運社主辦之「台灣觀光團」，一行廿人，依期於本月十九日乘馬星航波音707豪華客機返國，第二批今日出發，並續組暑假台灣渡假團，歡迎自備入台証參加，特價優待。「星馬泰三國觀光團」定期六月廿三日、七月廿、八月一、十七日出發，報名參加者甚衆。「日本櫻花觀光團」，定期五月十日出發，聞由該社經理陳君親自領隊，連日報名參加踴躍，名額無多，有意宜速定位，以免向隅。該社分設香港萬宜大廈622室，電話H二二二五六八、二三三四七九。九龍尖沙咀碼頭星光行909室，電話K六七七四九一、六七七六六八。歡迎洽詢。

叙利亞

亡國多於自治的痛史

叙利亞約於公元前一千二百年即被巴比倫、亞述（伊拉克）統治了，緊跟着又成了埃及和赫梯兩國爭逐的目標，繼而又為亞述國所佔領，以後的幾百年，如巴比倫、馬其頓、波斯、亞西利人，總之，凡是他週圍的大小國都統治過他。公元前六十四年，索性被羅馬徹底吞併，成為羅馬的一省，達七百年之久。這期間確實與羅馬相處得和一個國家一樣，公元二四八年前後的羅馬非臘大帝，就是叙利亞籍的阿拉伯人。

羅馬帝國分裂為東西兩帝國之後的第八世紀，西帝國已亡，東帝國也漸漸分裂，小亞細亞諸多屬國紛紛獨立，其中之一的土耳其勢力大增，剛脫離了東帝國的叙利亞，又被土耳其、埃及、十字軍、蒙古等邦輪流統治。土耳其滅了東羅馬帝國以後的半個世紀，一五一六年他又成了土耳其的一部份了。

直到第一次世界大戰結束以後，又被法國託管，一九二五年德魯士族人發起獨立運動，但被法軍大力鎮壓了下去，又等到第二次世界大戰結束的一九四五年，才又舊話重提，發動暴動，在英國仲裁壓制之下，法國才放手，予以獨立。

概況

他之所以多災多難，和他的地位有莫大關係，打開地圖一看便知道，他地處亞、歐、非三大洲的中央，四面列強林立，誰想往外發展，他是必經之路，所以一定要先佔領叙利亞。

「叙利亞」並非阿拉伯語，而是希臘語，意思是「肥沃的海岸」，地區名。原來的叙利亞，包括如今以色列、約旦、黎巴嫩三國，佔了整個地中海東岸。今日之叙利亞的面積為七萬二千方哩，其中三分之一為沙漠及山嶽，三分之一是可供牧畜的草原。

叙利亞平原上的十字軍堡壘

……在東部幼發拉底河上游，和西部沿地中海岸的狹長地帶。在小亞細亞及阿拉伯諸國中，算是富庶國家，農、牧產品除自給以外尚可出口。

他雖沒有油田，國庫收入却有很大數目的石油入息，因為他有海岸綫，沙地阿拉伯，和伊拉克兩國的輸油管必須經過叙利亞。

南部的首都大馬士革，及北部商埠阿勒普為叙利亞兩個最大的城市，各有人口約四十萬人。大馬士革有的是新式大廈，也有阿拉伯式的土房窄巷，商業很繁盛，工業正在萌長中。全國四百五十萬人口中，種族也頗複雜，不過百分之八十以上是阿拉伯人，回教徒，此外如猶太人，同教徒，五種不同宗系的基督教徒，反基督教的德魯士族，及仍信奉……

戰後以來，其經濟發展最快的是農業方面，因為有許多私人資金投向水利，使常受旱災的耕田有了保障，一九五八年度的小麥出產，較三年前的紀錄已增加了一倍以上。出口最大宗的棉花，近年來已增加了兩倍之多。

文化、宗教

叙利亞雖是以回教為主的國家，却產生過一個基督教的獨立宗派（大秦景教）。我國明天啓年間，在西安發掘了一塊石碑，上刻：「大秦景教流行中國碑」，是唐朝太宗時所立的，碑的後面及兩側刻着許多誰都不認識的怪文字，直到清末楊榮才考證出來那是古代的叙利亞字，內容是當時大秦景教中的人名及職位名稱，這碑雖刻得非常精……

……遷立在西安碑林中，不過不大被人注意，因許多人都不知道景教是什麼教。明末的天主教徒李之藻曾考證過，大秦景教，為入中國最早的基督教。景教的宗主為叙利亞人聶斯托留斯，公元三八〇年，他在康斯坦丁堡任教長時，提倡反對崇拜聖母，他的理由是耶穌並不是神，只是生耶穌的容器，聖母只是盛神的肉體，生的並不是神，四三一年以弗所派認為他簡直是叛徒，經過會議，把他排斥出了叙利亞，遂出奔伊朗。其宗派在叙利亞雖被禁止，但在伊朗、伊拉克就大行其道，阿羅本於唐貞觀九年（六三五年），到了西安，經唐太宗許可，在西安建了第一所景教教寺，共募得二十一位教友。

碑即是這教寺中之物，唐高宗時並勅令全國各州府建景教寺，盛行了二百一十年，大有與佛教並駕齊驅之勢，不幸時至唐武宗會昌五年（八四五年），為禁絕佛教，而遭株連，從此景教便在中國消聲匿跡了。直至清末，還沒有人詳細究景教的來源何在。及民初才被錢念劬、陳援菴等人証明出，景教即叙利亞聶斯托留斯派的天主教。

叙利亞文出自希伯來文，和尼羅文，共有二十二個字母，這種文字於第三世紀至十四世紀，非常流行，尤其中東諸國，有許多教義及書籍是用叙利亞文寫成的。不過叙利亞為阿拉伯征服以後，統治者不准他們讀叙文書，所以後來叙文逐漸衰落，波斯跡，現在唯一仍沿用的地區……

據文字學家考證，只有蒙古文是源出叙利亞文，等文已被淘汰無餘。只有蒙古還有叙利亞保存的是康居，撒馬罕（原為康居文），今已歸蘇聯。伊朗阿富汗以北的小國……人引用，新疆的回紇從所改法，漸而被情運用，然而這種字只能是記本的符號，不能盡所欲書，否則不會被淘汰的。

南極捕鯨記

世界捕鯨隊受一個國際協定的約束，就是在捕鯨季節中不得傷害各類鯨魚之身長至過六十呎至七十呎者。常見的鯨魚在七十呎到八十呎之間，但也曾捕過長九十呎，重二百二十噸的大鯨。這樣一尾鯨魚至少值一萬五千美元。英國的捕鯨船隊於某次出發南極竟宰割了二千尾鯨魚，各船上的製作血流成渠，鯨脂的收穫不少。如此一次的遠征，總獲利近二百萬鎊。因鯨魚油內含油脂特重，可以抽煉製成滑機油，香水，維他命及其他重要的工業原料。英國隊共以十二艘捕鯨船組成，三個賦蓬塔，也有油倉，另有最大的工廠船。在工廠船上把鯨魚割塊，立刻煉油。

當發現鯨魚隊時，船隊即行跟蹤。常出現於水平綫時，活劇開始了。鯨魚發現自己有危險時，可以加速每小時走廿五海里，但捕鯨船可以走廿六海里，故始終可以追及。魚叉炮手對着鯨魚已在射程以內時，他便放出魚叉。這怪東西有四個凸邊，重二百磅，由六吋口徑的炮施放，猛力推入鯨魚身體內。附在魚叉是一條三吋口徑的尼龍纜，幾千噸的力也不能弄斷。

有一些鯨魚中砲後立刻就死，但另一些鯨魚會掙扎約兩個鐘頭。所有掙扎時候那尼龍纜會扭絞成團的。常常一尾發狂了的鯨魚會轉身來奔向這些小船，憤怒地用背部想弄翻小船。曾有一次，中炮後瘋狂的鯨魚向捕鯨船奔來，想抄翻此船時，不料這弄折了牠的頸。鯨魚在海上死了，有一根通心的纜子綁着牠，於是灌氣到鯨魚身體內，要牠浮起。捕鯨船上有二十個人，其中之一係符號手，打符號或用燈光通知死鯨的位置。

鯨魚被拖入工廠船，船上有八百個工人日夜輪流工作。熟手的人把鯨紮好妥當，動手用快手及蒸氣發動的鋼鋸，將龐然大物一條條割下來。船上每人都有自己崗位的事務，不過他們無時無刻不在提防中。船上船板滿是鯨血及鯨油，一不謹慎，便會滑倒。

切下的鯨魚條塊從船面投進一副蒸壓機內，抽出油來。鯨魚油的味是難入鼻的，但蒸煮時，其味可傳到幾哩週圍。

在船上工作人員閒下來是苦悶的。他們可休息玩牌，弄樂器和看電影。電影每晨七時開放，係專以供給夜更工作人員看的。不過，他們入息也相當。一個好的放魚叉炮手在四個月捕鯨工作裏可以賺八千英鎊，這就不俗。有些人出海成功兩次滿意的捕鯨，回來時退休，改業或在家中享福了。

東亞旅運有限公司
按月舉辦
超級豪華遊覽團
日本 九天旅程
五月十五日、廿八日
六月十四日、廿六日
HK$2900—
台灣
五月十七日、廿七日
六月十日、廿二日
HK$1600—
特兼辦暑假師生廉價台灣遊覽團聯遊十天
祇千三佰員出發日期任由自定辦理需時
報名從速以免向隅歡迎電話垂詢簡章備索
地址：香港大道中84號勵精大廈六〇一室
電話：H二四二一三三四

環球旅行社
以二十餘年之信譽及經驗，義務為港澳僑胞辦理出國手續。免費代填寫移民表格。
美加移民旅遊 經辦成行凡數千人。
英荷比勞工移民 辦理勞工及家屬之一切出國手續
台日星馬泰遊覽 每月舉辦個人或團體之旅遊觀光
海外升學服務 專員送機忠誠服務
廉價機票船位 贈旅行袋以資紀念
香港環球旅行社總經理劉俊才敬啓
香港德輔道中二七至三一號有餘行大廈五樓四〇一至三室
電話：二三七五〇九、二三九三九四、二四一二四三
分公司 新界上水電話：九〇一九五五
元朗 電話：〇一七六〇七五三
台北市龍江路九十九號，電話：七七六八六七

台灣遊暑假 九天
五月十一日，廿四日
六月十四日，廿八日
七月十二，十九，廿七日
八月二，九，十七，廿二日
教師暑假團 11天 七月廿六日 八月十日 H.K.1450.
日本 九天 五月十日 六月十四日 七月十九，廿九日
日台聯遊 七月十九日 八月九日
星馬泰 十天
六月廿三日（五月十日截止）
七月廿日（六月十日截止）
八月一，十七日
每組20位 請速報名 以免向隅
康福旅運社 主辦
香港中環萬宜大廈622室 H二二二五六八 二三三四七九
九龍尖沙咀碼頭星光行909室 K六七七四九一 六七七六六八

快樂旅行社 主辦
暑期工商界教師渡假團
台灣 出發 五月30、17日 六月30、17日 七月21、10日
日本 出發 五月30、17日 六月30、17日 七月21、10日
代售各地廉價機票，自備入台證者特優待
地址：香港德輔道中五十一號萬昌大廈四〇四室
九龍彌敦道一〇〇號東英大廈207
電話：H222072．H24666 K684388．K6635

本報同人敬致悼念

尚有戲院廣告刊第二頁及第三頁

八十高齡，技術特佳 世界最偉大的鐘錶匠

·小兵·

雖然現代的鐘錶，已發展到原子鐘及手錶可以有日曆與星期了，但是世界上最偉大的鐘表匠，卻是活在比利時的一個城市，許多人依然崇拜這位八十高齡的鐘表匠。

為甚麼原始鐘表這麼流行，這個八十歲的鐘表匠，仍有許多人去拜候他呢？原來路易士辛馬是精修各種古貨鐘表，每年有數千人，不辭跋涉來到拉利城，去找辛馬修表，他在這個小鎮幾乎住了一輩子。人們把古老鐘表拿來，請他修理，這些古董都是有價值之物，或者是對鐘表有興趣，來小鎮參觀他的偉大創作。

在他的一座名叫「辛馬塔」的建築物內，有百年大鐘及天文鐘院，辛馬塔是一九三二年開幕的。天文鐘院內有六十四個時鐘，報導每一個行星的時間，及其現在所運轉的位置，潮汐的漲與落，及各種不同的方式，衡量日子的不同，諸如計算僑治曆等。雖然在他的館內所看見的古式鐘，似乎結構簡單，每一具鐘的零件都是粗大的，而且許多鐘根本就是三個零件，但是它運用的基本機械作用，較之現代的最新式時鐘，不但多設的，實際相當準確。

在辛馬塔內，的確可以發現前人的不可思議的天才，在塔外懸掛着，最觸目的是百年大鐘，也是使用同樣的機械作用的。中央的一個羅馬字的大鐘，是報導當地時間的，其快慢每天不超過二秒，而圍繞着它的十二個鐘，則是表示月球在不同時間，頂上的一個，是表示月球在運轉中當時的位置，每一個階段均有報導，在一字對上的一個鐘是報導古希臘的默多週期時間，依次是赤道時間，也就是把太陽時間與格林威治時間的不同，顯現出來。

接着是第三個黃道十二宮，也是決定復活節時間的重要因素，這一部份廿八年才迴轉一週的，其餘的七個鐘是每週七天的星期幾時間，顯示太陽途經的地球，月份，日歷日子（潤年糾正），季節，潮汐及月球的年代。

這一個鐘樓能保存幾十年，真是奇迹，一九三八年路易士辛馬預見戰爭必會爆發，他把這個鐘拆了下來，運到美國去，安全地保存着，經過八年後，第二次世界大戰結束，再運返比利時，安裝去辛馬塔上。他生平的偉大鐘錶作品不少；其中最傑出的是一具兩噸重的神奇鐘，運往紐約萬國博覽會展出，那是費了十二載的時間才製好的，九十三個針盤與十四個自動部份，在啓動時結合為一個大鐘的工作，蔚為奇觀。你以為原子或電子鐘永遠不停嗎？據專家估計，它至少可以行百年而不停下來，鐘的最緩慢的一支大針，要費二萬五千八百年才完成一轉。

四個自動音響鐘；代表提時代，少年時期，成年時期及老邁了，對於世人頗有警惕的作用。另一個組合是有九個芭蕾舞女，都是平均重量的，站在每一個圓球上，交換地踏蹈，顯示不同的行星，每一個高度，第三個是顯示一個鐵製的男子，站在一個窗戶的機械內。

當然，這一個神奇鐘是幾個窗樹型的大組合，此但是彼此有影響作用的，如計算不準確，則全部失敗的，據一個瑞士鐘錶學家說：鐘錶的結構如此複雜，而他能製得如此正確，堪稱為世界最偉大的科學與藝術之作。

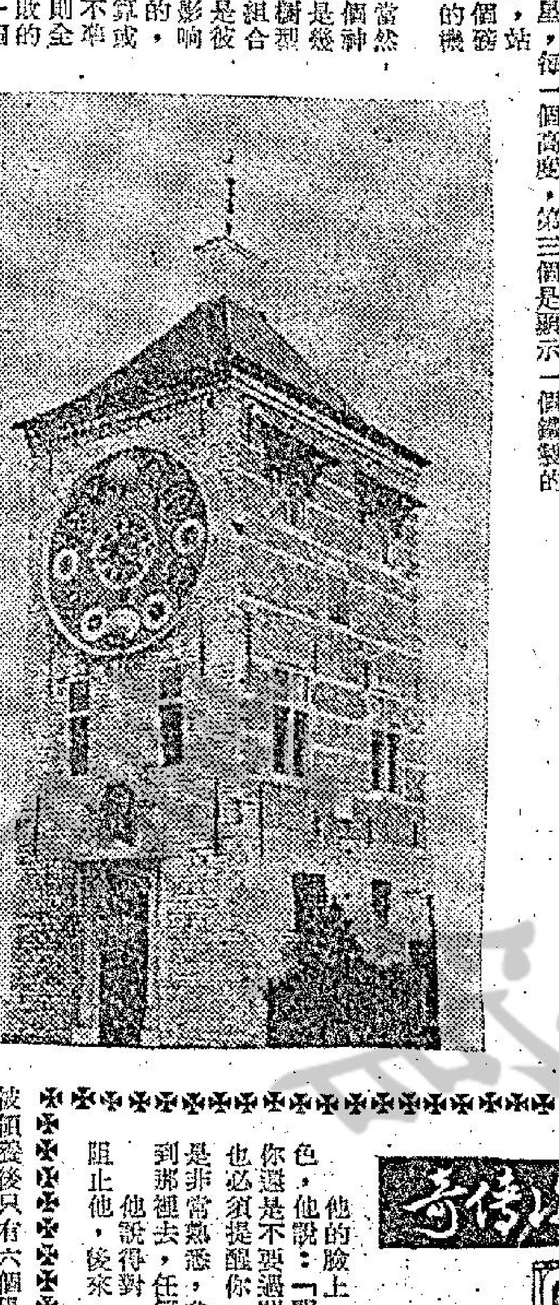

但是辛馬現在仍是在一間丁方六十英尺的房內工作，日以繼夜地，修理古老的鐘錶及音樂箱，他的生意是滔滔不絕，甚至現在雖已普遍用機械作精細的製錶，可是辛馬仍用雙手製鐘錶，而且每一個都是極準確的，非常完美，與他結婚五十二年的妻子貝達說：「唯一不工作的時間，是我在春天清理他的房間。」辛馬說：我一生與鐘錶結不解緣，以我的年齡來說，瞇眼已不是一件重要的事，鐘錶對我無用。

不過，辛馬仍然是想着新的方法，最近他製出的一個圓球，是顯示月球的衝擊點，也是太空人可能降落的地方，將來在月球表層的遠征隊的行動，亦在探察之列。

撫育兒女·必備常識 母乳與牛奶那種有益

·曼玲·

兒童健康的問題近日已發展成為全球性最受人關注的問題，全世界為人父母者無不關心其子女的健康，基於這個緣故，最近有四千餘名來自世界上七十三個國家的兒科專家雲集墨西哥，開了一個醫學會議，在會中彼此交換兒科的知識，實驗心得及醫學上的新發現，本文乃是節錄這個兒科會議中部份兒科專家的新發現。

來自美國威省兒科研究中心的尼雲醫生在會中說，根據他歷年的實驗研究所得，證明一個食母乳嬰兒的健康情形會比吃代乳粉及吃牛奶長大的嬰兒為健康，同時發育程度的進展亦較為迅速，此乃由於人乳會比代乳粉及牛奶更能產生高量的脂肪和礦物質所致。

印度孟買的幾位兒科專家在這個兒科會議中先後發言表示他們的實驗中証明兒童的味覺是在嬰兒時期已有效能，他們曾先後以一百個初生下不久的嬰兒作實驗，先用鹽水及醋酸醮在他們的咀上，他們發覺這些嬰兒都不喜歡酸味和鹹味而露出不悅色或哭啼，他們再用糖水醮在嬰兒的咀上，發覺嬰兒們的都一致歡喜這些糖水味道，這項實驗証明，嬰兒在嬰兒時已有味覺，同時都是喜歡甜味而厭惡鹹味及酸味。

來自倫敦的巴尼士醫生在會中報告他從事一項在消毒房保存一個嬰兒的生命手術的經過。巴尼士醫生說：有一個產婦，她曾經兩度懷孕，但在嬰兒產下不久，兩次的嬰兒都不幸夭折，經他研究的結果，認為這是由於母體健康不佳，影響到其胎兒抵抗病菌的能力，所以在嬰兒誕下不久，就因體弱關係被病菌入侵時，失去抵抗的能力而致死，今次，這個婦人第三度懷孕，巴路士醫生為了恐怕日後這個生下的嬰兒會像上兩次這個婦人所生的一樣因被病菌所侵而死去，於是他特地為這個產婦建造了一間消毒的病房，把她安置在消毒房待產，俟產婦產下嬰兒後，立即把這個產婦移往另一個房間，以妨其本身的病菌傳到嬰兒身上，然後再將這個初生嬰兒安放在消毒房間養育，經過了兩個月後再將他移出消毒房每日兩小時，使他逐漸習慣外間的情形，同時亦使他逐漸培養抵抗病菌的能力，兩週後每日將這名嬰兒移出消毒房四小時，以後接以將他移出消毒房的時間增長，四個月後，這名嬰兒已發育成為一個健康正常的嬰兒，不再需要在消毒房中生活，因其身體內已產生了抵抗病菌的本能，這次手術的全部費用由研究以至完成，雖然只花去了醫務衛生處十萬元，但這項手術成功後，每年挽救嬰兒的價值，是遠超過這筆手術費的。

又據來自希臘的保域醫生稱：根據他研究所得，收養一個孩子最好是在他年紀越好，最好是在他誕下未滿七日就收養他，因為他曾以五百個在未滿週歲被人收養的孩子作實驗，發覺在他們被領養後只有六個患嚴重疾病，他又以五百個在滿週歲後被人領養的孩子作實驗，却發覺有二十六個在被領養後患嚴重疾病，此乃是由於年紀較大的嬰兒對於生的環境是比較難於習慣的，經常被換環境可能使他們生病，同時如果他的思想逐漸成熟，發覺自己是一個被人領養的孩子，自尊心是會受到損害的。

不男不女

·王凝·

倫敦出售一種「單性衣服」，這種衣服放在一個架子上，任由男人或女人購買。所謂「單性衣服」，是少男少女都可以穿着。也就是說，這些服裝是不分男女的。

「單性衣服」目前是艾維式褲子、襯衣、背心和毛運動衣。出售這種衣服的百貨公司，都將「單性衣服」放在一個部門去賣。男孩子和女孩子可以併肩細心欣賞和選購。不過，現時還未做到男女共用一個試身室的地步。

經售的大公司一位女性高級職員說：這種生意一定可以推廣。而所以創製這種衣服，是公司發覺很多女孩子陪着男朋友來買東西，她們對男朋友的褲子心嚮往。結果「單性衣服」一推出，不到一個星期，這個部門就要擴大了。

她補充解釋：現時少女看來比以前更男性化；而男孩子則更女性化。一種衣服，使得少男少女看來同一樣子，實在是十分美妙的事。

女孩子男性化；男孩子女性化，其實已不是新鮮玩意，好像，女孩子剪短頭髮；男孩子則把頭髮留長，大家都穿着花花綠綠的衣服。特別是行動上，大家彼此看齊，這種不男不女，亦男亦女，此間多的是。現在開穿「單性衣服」，也實在算不了甚麼。有一次我跟朋友在戲院見到這樣一個人。我們研究了好半天，沒法判斷他是男抑或女。結果朋友心水清；看出他脚下登着大皮靴，認為這樣的「大脚式」，一定是男人無疑。

相人與人相 似是而非之相

·謌居士·

夏天氣候炎熱，在傍晚之時，日落在西山的時候，這個地方三面萬山重叠，最南的尖端是一個海港，近海旁的山上，有一所半新不舊的洋房，這所洋房佔地很大，內裏的建築物很多，有大魚池，有獨運匠心的亭台樓閣，古老式和新式的建築物，舉目皆是，洋房之內，所有陳設的東西，新舊兼備，牆上很多詩畫條掛，壁畫和水彩，其中名作品甚多，可謂珠瑯滿目，美不勝收。

天氣似明還暗，火紅的太陽已經隱沒在山頭之下邊，祇有陽光的餘輝，在天邊向四方斜射，把碧空如洗的白雲幻變成瑰麗色彩，仰望天上，和俯視目前，水天與燦花怒放的景色使人興起一陣心情寧靜，意景清新的感覺。

別墅的主人，成楚材先生，是歸田的官宦，對國家民族貢獻過不少汗馬功勞。現在，年紀大，才作鳥倦知還之計，回到這人間仙境的別墅裏，享其晚年生活，成老先生在閒談的時候，他對我說：他早聽過他的戴公子說：知道我研究過相人學，老人家堅請我為他的幾個外孫看相，本來，我想飯後才開言的，但是成先生的外孫女胡小姐匆匆趕前與我握手，並請我坦白明言，為他詳細論相，人家既然是盛意拳拳，我又怎好拒人于千里之外，於是將她的臉相研究起來。

胡小姐年紀三十四五，動作很活潑，仿如少女時代一樣，擅辭令，說話深為得體，而且快速異常，在行蹤舉動之間，我知道他出自一個良好的大家庭，長大，讀過書，而且教育程度的相，而且，這位小姐的眼相很美貌，有一種很嬌捷的舉動也溫柔，但是在快速之時，有一種感覺，是個良好之相，五官端正，眼看來是不錯的，當鼻，面圓長，幾官相配，額鼻尤為配合得天衣無縫，一幅上額既高廣又豐滿，如此的部位，在普通人看來，一定以為他生來就得意非常的，怎知道這種相貌，生來雖然好多壞少，可是其中有一兩個部份與整個良好上佳之相背道而馳，因為我們是新朋友，假如我真實的說出來，恐怕令到這裡各位不安，成老伯見我的態度遲疑不決，他知道我一定有內裏苦衷，於是，他誠懇的請我直說無妨。

萬·花·筒

大鈔半價出賣 小馬權當汽車

·紫雲·

眼觀四面，耳聽八方，有時候，幸運會飛到你的身邊。像若干義大利人所體驗的，在最不可能的地方，竟會做上非常合算的買賣。

一天，加拿大百萬富翁拉斯曼曾站在羅馬街頭，以五折價錢出賣一千里爾面額的義大利鈔票，使羅馬街頭交通擁塞，人車難以通過。

義國警察出動，設法疏導交通，拉斯曼對警察說：「我這樣作，為的是要探知你們義大利人的商業的心理。」在加拿大安大略市內，拉氏所開電器公司的生意不好，原因在於移居加拿大的義大利人，不顧購買低價物品，以為任何商品的標價低廉，便不是好東西，因此拉氏便親自去到義大利首都羅馬市，就義大利人現作試驗，半價出賣面額一千里爾的義大利鈔票，購買的人卻是不可勝數。

英國劍橋大學的一名在校生，曾在倫敦市內的特拉法加廣場上出賣面額一鎊的鈔票，每張售價六便士，過路人對他望望，便各走各路，不相信有人會把面額一鎊的真鈔票出賣，而祇收取六個便士。結果，這名學生卒告贏得一場賭博。郎他曾跟一名友人打賭，認為當衆出賣面額一鎊的真鈔，而祇收取六個便士，這種便宜，是不會使人置信的。

一向來，澳洲墨爾砵市男子韋斯頓曾經站在家宅門口的石級上，出賣太太的褻衣褲，而祇收取幾個銅板，而且還以同樣辦法出售太太的奶罩、短內衣、套裙、睡衣和三點式的比基尼裝，原因是：他不喜歡太太穿着比基尼式的暴露裝，在園子裡晾曬洗好的衣物，而且不高興太太聽見門鈴響時竟在穿着惹火睡衣之下，去替治門推銷東西的人開門。因此，他便把太太的惹火衣物一起賤價賣掉。

在英國肯特郡的威林市，酷愛寵物的人發現：一個汽車陳列間裡，竟拴着一頭四脚動物出賣，賣價低廉，使他們大為詫異。

這東西是一頭些德蘭種小馬，名叫「和風」，馬身所懸的牌子上，分別寫有「一九六八年型」、「馬力一匹」、「里程支出低」、「賤賣四十鎊」和「付款立即交倒」的字樣，簡直把馬當成了汽車。

原來當地的一個慈善機構，曾經發賣籌集善款的獎券，頭獎便是「和風」這頭小馬。開彩後，中了頭獎的人，始終不見在領獎截止日期之前露面領獎，該汽車陳列間的主人，便幫這個慈善機構一個大忙，把「和風」看作一匹馬力的四足汽車，於在他的陳列間裡，賤價出賣，好把「和風」早日賣出，使該慈善機構多得一點現款，作為經費。

生活問 怎樣找尋理想職業

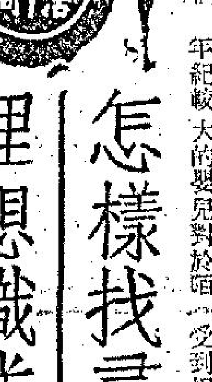

莎莉小姐：

我離開校門已經有好幾個月了。我急切要找到一份職業，但一直都使我失望。目前我就在閒得發慌中過日子。有下列幾個問題敬請指教。一、為要急切獲得一份職業，是否不適合興趣的工作也去做呢？二、「做一行，怨一行。」這兩句話對嗎？為甚麼？三、照你的看法，甚麼是理想的職業？四、貴報的副刊是否會刊登讀者來稿的呢？

弟莫明敬上

莫明君：

一、這問題要分開兩方面看，第一是要看你要獲得職業的急切程度；第二是要看那職業不適合興趣的程度。根據這兩點來衡量你是否接受那工作。不過照我個人的看法，我倒認為可以做的（除非是不正當的職業）。當然，許多青年都知道要選擇一份合自己興趣的職業，一來可以勝任愉快，二來更容易於發展，這自然是最理想的。但我們不要忘了現社會有着複雜的因素，常常使一個初進社會的青年，不易獲得一份這樣理想的工作，那麼，如果我們要堅持這一點的話，豈不是把許多大好時光都浪費在等待裏嗎？

因此我向求職的青年們建議，除非是與你個性相反的工作，否則不妨去嘗試，因為有許多工作上的趣味、技巧和機智，要你親自體驗後才會發現的，說不定你參加這種原本不感興趣的工作後，會發現對你原來還適合於你的，甚至是正好發揮你的才智呢。

而且，就算你發現那工作的確對你不適合，你還可以及時跳出那個圈，或者利用那個機緣和人事等關係去找尋新職業，這不是比你「守株待兎」式的等待好得多嗎？

二、「做一行，怨一行」，這種想法我認為是不對的。事實上每一個行業有每一個行業的困難，你會怨你自己的行業，別人也會怨他們本身的行業，這種抱怨是消極地祇有影響一人的上進而已。

雖然，在現實生活裏，的確會有很多人懷着這種想法，那是由於每個行業都有其優劣點着，而人們對於優點往往認為本該如此，對於被點都會引起抱怨而已。

三、最理想的職業是一份職業能夠投合你的與趣，能夠讓你發揮所長，而對社會又有積極性的意義和貢獻的。

四、工商晚報的副刊，除了長期性和連載的以外，一般都是會選用讀者來稿的，詳情最好直接和各版編者聯絡。

莎莉覆

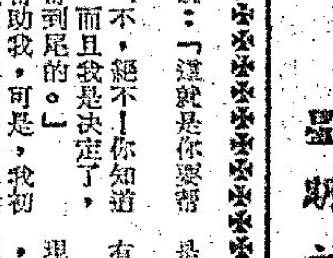

奇情人 奇異的職業殺手（八）

——這一天，他到外面去，突然遇到一個職業殺手，壓死車下……

·上官寶倫·

我對阿提齊說：「這就是你要帶我的地方嗎？」

阿提齊說：「不，絕不！你知道我是要幫助你的，而且我是決定了，一定要從頭對你講到尾的。」

我知道你想幫助我，可是，我初時絕對不希望你在這件事情中！忽然間變成了兇手，或者說因為我的事情，而被人追踪。」

他的臉上，露出了一副固執的神色，他說：「關於我的事情，我認為你還是不要過問，其次，還有一點，你也必須提醒你，那便是我對這個地方是非常熟悉，我要到那裡去，任何人都無法追到我。」

他說得對，我的確是沒有辦法來阻止他，後來，我問他道：「你是不是懂得開車呢？」

「我當然懂得開車，不過我並沒有汽車。」

「好吧。」我給他一些錢，「你現在租一輛汽車，停在我指定的地方，此外，你的行動必須要特別快速，因為我們要能夠非常快速的到達機場。」

後來，我又告訴他，叫他把汽車停在甚麼地方，他聽了以後，認為我的是對我有所幫助，事實上，我的真正目的，是避免他捲進漩渦而已。

當阿提齊去租車的時候，我馬上開始了活動。

到了午夜的時候，我到了戲院裡，那個時候，我相信他因為找不到我，必然會感到憤怒，那越是這樣，對我則越是有利。

那個時候，馬路上的警察，是越來越少了，但是，在我這方面，却擔心柏克探長會派人去跟蹤邁可，如果真是這樣的話，那麼，我的全部計劃便不能不因此而延期了，在另外一方面，我又感到柏克探長這個人一定是會非常聰明，他一定會給邁可時間，叫他對這件事情，能夠向深一層攷慮一下。

後來，我叫了一輛汽車，那輛汽車的裝備非常好，在價值方面，約值一萬五千元，此外，它更有避彈的裝備，當汽車向前駛去時，我是越來越感到我與戴莉的看法是對的，這可這個傢伙的確非常可惡，現在要殺死我的便是他。

當汽車開到了目的地後，我叫司機坐到旁邊去，我自己坐到駕駛位去。

又開了一陣，我終於與邁可相見了。

我看看他，我覺得他的眼睛，如同貓眼一樣，他的身體高大，身上更發出大蒜的氣味。

我開門見山的說：「我並不希望被別人射死。」

「那麼——」

「不但我不是如此，查理也不喜歡如此。」

「媽媽，我的洗碟機壞了，可有別的辦法清潔碟子？」

空姐艷史

·夏綠蒂·

三十一、新的發現

後來，雷芝把電話掛上了。

這一天，我們是一直睡到十點才起床，當我們起床後，趕到機場去時，不料佐治又在那裡了。

當我們見到他時，禁不住都哈哈的笑了起來。

「嗨！」他快樂的向我們打招呼。

我們問他道：「怎麼，你又要到克里夫蘭去嗎？」

「不，今天不到克里夫蘭去。」

「為甚麼？」雷芝問他，感到這一次很幸運，因為至少路上沒有人追纏着。

「我這一次是到洛杉磯去。」

「喂，你幹的到底是甚麼職業？為甚麼你是一天到晚的到處飛行？」

他想了一回說：「我這個人是沒有甚麼職業的，祇是因為有幾個錢，到處花花而已。」

「真的？」我說，「如果是這樣的話，那麼，我幹空姐這一行職業，也祇是玩玩，並不是真的。」

「我知道你並不是一心想當空姐的。」

我們向週圍端看了一下，我們當心我們的話會被別人聽了去，過了一會，我們再問他道：「喂！你倒說一句老實話，你的職業，到底是甚麼？」

他聽了以後，顯得很不安，他說：「不瞞你們說，我是一個正常的人，我所以到機場上來，是因為感到昨夜不應該打擾你們的睡眠，現在特地到這裏來向你們道歉，難道說對於我這點心事，你們還不明白嗎？」

「真對不起，」我們一起說，「請你告訴我們，你在洛杉磯，到底是要停留多少日子？」

「我祇是逗留一夜，明天便會回來的。」

「好，希望你們旅途愉快。」

「喂！明天晚上，我們一起吃晚飯如何？」

「真對不起，我們怕很難接受，」我們說，「另外還有一點，那便是我們是兩個人，你要請的到底是那一個？」

「我是請你們兩個人，我說的是真話，明天晚上，我會再打電話給你們的。」

「好的，再見。」

「再見，」佐治說。

在以後的六個禮拜中，我們曾與佐治吃過四次晚飯，他曾經與我們一起飛了好幾次，一點也不錯，每一次他都是約我們一起出去，從來不是單獨約一個，他的態度很好，從來不會使人討厭。

對於佐治的事，我們終於有了發現。

台灣出品 各式 皮鞋 男裝 女裝 童裝 工料精美 款式趨時
台灣民生物產有限公司：九龍尖沙咀彌敦道一百號（東英大廈） 北角分店：英皇道一三五至一四三號 旺角分店：荔枝角道廿二號（東興大廈）

分類廣告 商業

占豪電子公司 承裝音響設計 電子零件零售出品 各式晶體管身歷聲擴音機 專人到府修理 安裝電視天線 上午十時至下午八時 電話778938

海水魚 仙人球

一謌居士

中華民國 越南 泰國

快亮牌 三擦打蠟吸塵兩用機 特價195.00 陽光無線電行

中聯搬屋公司 港717922 710725 九672608 667301

出口電視機 直接進口以批發價格供應用戶質量最佳

招租 寫字樓租

出讓 農場廠地

英婦 速成 日夜班 立案·香港商科語言書院·安德烈博士主理 旺角彌敦道607號新興大廈三樓 電858440（大人對面）

哥林比亞無綫電學校實物函授面授 招生
科目：（一）無綫電及電工程全科（日夜新班）（二）有聲無綫電工程實物函授科（業餘學習學費15元）
本校有聲實物函授科教學方式：學校發給英國灌製課程唱片書籍及裝機器材回家實習聽課時返校上課由教師親自講解裝機及修理技術放映影片示範人人可學本科學生遍全球各地。校址九龍深水埗保安道22—26號近青山道仙樂戲院。索取章程請撥電話789115 864989（本校歷史悠久·自置校舍·設備規模龐大·歡迎各界到校參觀）

立案 HONG KONG RADIO INSTITUTE 招生 香港電專 電視技術科 即招早午晚新班及插班男女生。五月三日開課 軒尼詩道439至445號三樓。電話762071。778021

雄光無綫電

聖公會 聖匠職業訓練夜校招生 班別：航海遊船班，遊船大偈班，服裝班，英文班，日文班。上課時間：除日文班由晚上八時半至九時半外其他各班均由七時至九時。即日開始報名 九龍紅磡大環道10號電話：K642780 招生

香港商科語言書院招生 安德烈博士主理 英婦會話·德文·法文·日文·國語·西班牙文
立案·九龍旺角彌敦道607號新興大廈三樓（大人公司對面）·電話：858440
簿記 會計 速記 打字全科 英語拼音 珠算全科 TOEFL班 英文文法及寫作、國文、簡文 全部新機、四十元學到畢業 香港稅例 成本會計 商業信札 數理化班 英文速記 出入口文憑班 廣告畫設計班 國語班 各業會計 人人可讀

聘請 聘請教師 柯式印刷

東寶大樓 東海置業有限公司

租售

美國 高薪 聘請 免費登記 練習後生

美國加拿大英國 請高薪人 美加僱用公司專辦海外移民就業

美國加拿大英國 高薪聘請各位員工 「免費贈最新資料」

都是雪玉的骨肉
第廿八章 古洞俠影
「四位當家的，這十幾年來，難道就
「你是說三萬元，但是

工商晚報

中華民國五十八年四月二十六日　星期六　農曆己酉年三月初十日

第七頁

小說

男一個女人

劉以鬯

都是雪玉的骨肉

聽了這個字之後，覺得語焉不詳，又補充了幾句：

「雖然我對她已經沒有甚麼感情；但是，她患了這樣的重病，我怎麼能夠不陪她到澳洲去接受治療？」

「我並不責怪你陪她到澳洲去。」品珠說。

「既然這樣，爲甚麼向她提出這樣的問題？」

「當你不在這裡的時侯，我一直在想着這個問題。現在，你回來了，我希望你能給我一個圓滿的答覆。」

志初舉起酒杯，將杯中酒一口喝盡；然後正正臉色說：

「關于這個問題，我們過去不知道談過多少次了。你應該知道；我對她是一點感情也沒有的。」

「但是，」品珠說，「你很愛家茵與薇薇？」

「家茵是我的兒子；薇薇是我的女兒，我當然愛他們。」

「家茵與薇薇都是雪玉的骨肉。」品珠說。

品珠的眼圈又紅了；不過，她竭力控制着自己。她的感情是混亂的。當她知道雪玉患了重病時，心中一直在希望雪玉能够早占勿藥，現在，雪玉已恢復健康，她卻担憂自己與志初的感情會起變化。志初看出這一點，將她摟在懷中，用撫慰的口氣對她說：

「我陪雪玉到澳洲去，祇是一種責任。品珠，請你千萬不要誤會。」

品珠有如小孩子一般，邊哭邊說：「我需要你！當他不在香港的時候，才知道我是那樣的喜歡你！」

「我也需要你的，」志初將自己的臉頰壓在品珠的臉頰上。

稍過些時，品珠終于恢復應有的鎮定。志初提議到夜總會去吃飯，她不反對。因爲時間還早，品珠花了比平時更多的時間坐在化粧檯前。她要將自己打扮得像天仙的那樣美麗，藉以取得志初的歡心。其實，這種想法原是錯誤的。不過，品珠太需要志初了，唯恐有一天會失去他，不能沒有過分的担憂。

當她化好妝時，已是一個鐘頭過後的事情。她原是一個美人；化了妝之後，更加美麗，美得像天仙一般。

在夜總會吃飯的時候，品珠問：

「志初，我會不會失去你？」

「這話甚麼意思？」志初問。

「這是一句簡單的問話，難道你會聽不懂？我會不會失去你？」

（八〇）

阿福日記

阿福

二四二：時常拉變了心

侍者見到有小姐來便遞上菜牌，等多多點菜，我對多多先聲明：「今晚我請客，你揀好吃的東西點，貴夾唔飽的唔怕。」

「阿福，你一當主任，派頭便不同。」

「賺鈔票正是爲了用鈔票耳，派頭我一向不算太小，問題是荷包方便不方便。」

「今晚腰袋充裕？」

「大洋一百，吃頓消夜總够了。」

多多喝了一口茶，對侍者說：「替我來一個『燉三鮮』，少點鹽醬。」

「還有？」

「沙爹牛肉，要菜心，菜湯子少點，加點錢倒無所謂。」

「是，是。」

「弄一盆鹵水鵝掌翼來下酒，替我要一盅「鹹菜燉白鱔，賣多少錢。」

「白鱔來價賣，八啟。」

侍者走後，我便替多多斟啤酒，多多連忙用手阻住，說：「你知我我不慣飲啤酒者。」

「啤酒唔好？」

「飲多啤酒，容易大肚腩，不論是男人女人，肚腩一大，就不受歡迎。」

「那麼來枝玫瑰露。」

「我唔慣飲唐酒，你要是存心請我飲，叫一樽拔蘭地。」

「來一樽拔蘭地。」

於是乎我飲啤酒，讓多多飲拔蘭地，這慘豈不算是虐待自己。什麼叫「孝」是之謂孝。男人孝女人叫作「孝娘」，給這樣的美貌女「孝娘」飲拔蘭地而我以啤酒作陪，這才顯得出够孝道。

還當落雪之事，東窗事發，女傭四姐叫多多來和我算賬，孰知並非，而是多多在爲心愛的時常拉面前失寵，牢騷沒處發，所以來搵我。想來一個人積鬱滿腹，必須有個知心的發洩，我在多多眼光中可能是個理想人選。但在三盃酒下肚之後，對我說：「阿福，比較下來，男人當中還是你！」

我暗忖你原來是比較過去才覺得我好，是誠所謂『不怕不識貨，只怕貨比貨』，阿福在女人面前總算是頗有價值，絕非欺世盜名之輩：「多多，你不是說爲時常拉比我好麼？和騎師敵達齡，够多風光。」

「時常拉給過我一段美好的時光，而今只成過去了。講到良心，唔够你好。」

「馬心不及人心？」

「現已移情別戀。」

「時常拉又愛上騎……」

鳥燈黑人

調虎離山　百鍊鋼

姿發戶某，年逾半百，飽暖思淫靡，使媒物色一女爲外室。女家貧，父母老邁，已則居長，其下弟妹衆，即使不委身侍某，亦難獻身歡場賣笑矣。嫁某，寶身不唯女對某，本無感情，而女更不當。因此於其前，亦落落寡歡。而女於環境，一對好鴛鴦，乃無法享唱隨之樂。而某對女則視「商品」不二，以「付值」得之，必竭盡所能，取回代價。某因有妻，赴女處未能明目張膽。每至，與入被褥無異，俯食卽遂隔。女漸感苦不堪言，因謀有以解脫。適者，某至女處，見一俏傭，異之，反問女。對謂前此老媼返鄉，因使其契女任替工。俏傭對某殊恭謹，侍奉周到。某極好感。以是，某至女處較前頻密。每當女入室，某對俏傭多挑逗。而傭亦口舌便給。某大樂，膽大張，問亦動手腳者。乃於斯時，女對某謂長日無聊，擬與手帕交間作四方之遊。其地距此不遠，如某返，可使傭告知，俾及時返家。某大表贊同，且予厚幣，謂「以壯行色」。實則以有可乘之機，「調虎離山」，當可向俏傭下手。果爾，女離家不久，某與俏傭即已勾勾搭搭，胡天胡帝。於是，更着意鼓勵女多外出應酬。女作勉爲其難狀。實則俏傭者，因窗戶阿姑，受僱於女。女乃可「調虎離山」，而與情人暢敘幽情。

黑市夫人

夏海

一二八、「長期交易」已經下了定

我這番話對鍾天星是「有借而說」的，當然是用最動聽的說話，說出一套「頭頭是道」的辦法；來了，我並以一種半「戚脅」的語氣暗示他，如果他不參加一半投資和借一半資本給我，那就免談同居的事，此後就「各行各路」了！我向他表示的數目不大，總共是——十萬元。

鍾天星這人做事也倒有「分寸」，他表示可以先給我三兩萬元開始籌備，以後如進行得順利，再陸續充本。可是，同居的事，明天就開始進行找房子和買傢俬等一切日用品，那一切都由我自已去辦理。他說過就數給我三千元現欵，和開了一張一星期後兌現兩萬元的期票。

我了解鍾天星的意思，他怕一下子給我一大筆錢，萬一我跑掉而不履行同居的諾言怎辦？我當然照收他的現欵和支票，表示就此「成交」。

有道：「人逢喜事精神爽」，鍾天星似乎很興奮，頻頻對我舉杯勸飲。我可沒有像他的那份興奮的心情，所以只是略一沾唇便算，而他却飲了很多……

不知是他借點酒意？還是他爲這宗「長期交易」已經下了定？認爲在既飽且醉之餘，他就提出要和我「直落」「開心」。本來，我是不好拒絕他的，但是，我覺得不能太順從他，否則他很容易對我消失與趣。不如先吊一吊他的胃口。於是，我婉拒他的要求，並撒嬌般的說待找好地方之後，就只怕他不能長住溫柔鄉！結果，他也沒有硬來。

聽說女子在出嫁前夕，十之八九都是心情緊張的。我這番不算是正式的出嫁，而且也不是第一次，可是，我的心情却也十分複雜而緊張！

我想到，這番答應與鍾天星這老傢伙同居，多少是有點賭氣性質，因爲方東尼抵死不肯出諸行動的愛我。而現在，我不担心鍾天星有多長的壽命？也不担心我和他的關係能够維持多久？我只怕我那開私家「架步」賺錢的計劃無法實現！

我一直爲這件事而緊張，第一步怎麼做？第二步怎麼向鍾天星再要多些本錢？和應該將來每天能有多少進賬？多少時候才可以賺回我年前所輸去的十多二十萬，甚至更多些？……

往時如果我在晚上睡不着，第二天一定很遲起床。但這次我却反常地早起，可能是我在心裡記掛着要找地方，和進行開設那私家「架步」的事。

我覺得一個人很難應付那麼多的工作，我必定要找幫手，首先我想到溫妮，其次是金茜，玲玲幾個「死黨」。正所謂「三個臭皮匠，勝過一個諸葛亮」，何況，我們都是飽歷風塵的女人？

・夏海・

鑄劍潭

長篇武俠連載小說

第廿八章　古洞俠影

黃衫人笑道：「對！三當家的說是俠人俠語……」

這時，松林中的方亦圓雙眉自語道：「由此人身裝與兵刃上判斷，都應該是『一筆陰陽』栗保元，只是：……」

邵素娟截口問道：「只是甚麼呢？」

這時，因山風更緊，松濤聲也越大，而對方五人又正在準備全力一拚中，所以他們的交談也不必再以蟻音，只是語聲特別低微而已。

方亦圓蹙眉接道：「方才使拚命（即老三，也就是那矮個子）時的武功，却表現得太神奇了。」

邵素娟接問道：「他們之間的武功，啊，我指的是『一筆陰陽』栗保元和『太湖四寇』之間的武功，是否相差懸殊？」

方亦圓道：「『一筆陰陽』栗保元的武功，當然高于『太湖四寇』，不過，絕對高不到像方才所表現的那種情況。」

邵素娟道：「看方才那矮鬼所表現的身手，也算是一流高手中的佼佼者，照方大俠如此說來，那栗保元的武功本來也算很高的了？」

「不錯！」方亦圓接道：「此人除了有寡人之疾外，倒也頗負俠名……」

邵素娟接道：「方大俠快瞧，他們已經打起來了，請看看那黃衫人的武功是否就是那『一筆陰陽』栗保元？」

這時，那『太湖四寇』已四般兵刃齊揮，有若疾風驟雨般將黃衫人困在核心。

朝陽照耀之下，但見四道人影如走馬燈般疾馳交錯，不時傳出金鐵交鳴之聲。

那黃衫人手中判官筆縱橫揮闔，揮灑自如，外圍攻勢雖緊，但他卻應付得頗爲輕鬆暇豫，而且以充沛撼捡的口氣朗聲笑道：

「四位當家的，這十幾年來，難道就沒有一點長進麼？」

歐陽義冷笑一聲道：「老夫們是在觀察你的武功路數，你已經漏出『一筆陰陽』栗保元的『生花筆法』了！」

黃衫人笑道：「這有甚麼稀奇，栗保元既然是死在我的手中，偶然之間，用那死鬼的招法來消遣你們一番，又有何不可？……」

一直未開口的帥振宇忽然目注方亦圓問道：「師兄，這黃衫人使的招式中，果然有『一筆陰陽』栗保元的『生花筆法』麼？」

方亦圓點頭道：「不錯。不過只用過兩三招。」

帥振宇目光重行凝注鬥場，雙眉接道：「這黃衫人的招式，非常神奇，如果『太湖四寇』並無看家本領的話，恐非百招之敵了……」

他的話沒說完，『太湖四寇』的攻勢突然更加凌厲，頃刻之間，已將黃衫人淹沒于刀光劍影之中。

只聽那黃衫人哈哈大笑道：「原來四位當家的也會藏私……唔！這才有點意思……」

突然一聲冷冰的嬌叱打斷他的話道：「黃衣業已等在谷外，你還不快點收拾他們！」

閱聲知人，這正是那自稱爲鬼的邵素娟。

（一六八）

壹六八

帥振宇等暗中窺視高手過招。

虎擲龍拿

近代歷史演義　鐵嶺遺民

第三回：倍箸劉神嵋　取携任意　苦心驅舊帥　禍福難言

南滙縣公民又單獨致電大總統，國務院，財政部稱：「一、報載李督力保文龢財廳，以夫文龢爲李督乾兒，蘇民聞之，同深駭異，就相要，豈堪假手卑鄙小人，如果見時，守可知。財政關係一省命脈，不惜謂他人父，人格如此，拳實，蘇民誓不承認。世江蘇者，江蘇人之江蘇，非督軍可得而私，李督身任疆圻，竟視江蘇爲個人私產，並藉以爲要挾中央之具，見解之謬，一致於此，專橫之態，溢於言外，既以去就相要於前，我蘇民本不樂有此尊主之嚷賓，中央又何貴有此跋扈之藩鎮，應請明令辭職，以遂其願。如中央甘受脅迫，果徇其，則直認江蘇爲李督一人之江蘇，我蘇民有權，深問中央果要三千萬人民爲之犧牲否？博一督軍之歡心，失三千萬人民，孰得孰失，惟中央圖之。」

這兩通電文對李純皆不留絲毫餘地，李純自民國二年出任蘇督以來，八年中潔身自愛，一向爲輿論所推崇，驟獲詞，突然受到這種攻擊，自覺平日無對不住江蘇人之處，何以不留餘地，心中氣憤無法化解，就藉酒澆愁，到後來患了失眠症，精神恍惚，不能入睡，身體既差，事業又不遂心，萌萌厭世之念。曾致施恩一當說明不久即要披髮入山，與世永別，施恩自洪憲帝制失敗被指爲洪憲餘孽，在政治上已無翻身機會，平日與李純交誼素篤，但接到這封電報也以爲他是發發牢騷，總以爲從勤懇，不料竟成事實。

李純夫人王氏爲人精明，平日感情甚好，王氏有個弟弟在第六師當營長。李純突然把內弟喊來，說道：「我的督軍不能幹了，你的營長也幹不下去，現在有軍需處撥給你七千元，回家置一份產業，安份守己過活，不必在此地受罪了。」

王氏夫人聽到李純的語氣不對，追問是甚麼事？

李純嘆息道：「人心太壞，世無公道，活着沒有意思。」

這時江蘇人羅織在上海辦紙攻擊文字，文字刻毒，大半無事實，李純每天看到傷心處，處淚流滿面，從來家中不敢再給他上海報紙，李純又非看不可。到了十月，李純弟弟李馨從北京來，李純平日友愛甚篤，雖然作了大官，平日弟兄兩人有時還同牀共被，閑話家常。李馨在北京作官，聽到哥哥心情不好，特地趕來探望，當夜兄弟兩人共榻，李純把家中事一條一條講給李馨聽，指示他將來如何處理，李馨也以爲哥哥是受不了刺激，悲觀厭世，當時祇有盡量勸解，指出袁世凱，段祺瑞都曾被人駡得狗血淋頭，這可以說是政壇之常，何必介意。

李純認爲話不是這麼說，袁、段二公在某些地方確有誤會之處，蘇人何以對我展開惡毒攻擊，不留餘地。說過又哭起來，李馨也沒有辦法再勸。

民國九年十月十一日上午，李純忽然向左右問道：「我有一支勃郎寧手槍送到機械局修理，已經修好了沒有？」副官打電話到機械局去問，下午就有一個局員送來，李純檢在一遍，鎖在床前小箱裏面。（九〇）

太平山恩仇錄

高華

一二八：茶冰廳的秘密

在餐廳，月英祇叫一杯奶茶，淑清道：「來兩份常餐吧。」

月英道：「看來你找到的新工作，入息不少，花錢不在乎，到底是什麼工作？」

「是茶冰廳的女侍應生」。

「一個月有多少人工？也有二三百元吧？」

「一個月祇得二三百元，早就不幹了，現在我每星期有三百多元。」

「你開玩笑，做一份侍應生，每月有過千元？我不信。」

「那不是普通的茶冰廳，根本不是賣茶的，這面黑火烏燈，男人來了，我們陪他坐在一起。」

「還怎能夠叫做茶冰廳？」

「掛羊頭賣狗肉呀！每一個人客進來，都……」

「……難道不是賣茶飲冰的？」

「那麼幹點什麼工作？怎樣陪人客？」

淑清嘆口氣道：「那些男人，坐在你身邊，還會安份？在你身上摸東捏西，肉麻得很，難受得很。」

月英皺眉道：「怎麼搞的？給男人在身上摸？」

「那有什麼辦法？誰教我有爸媽和幾個弟妹！」

月英默然，這兩句話，把她的心事也說中了。工廠在半停工狀態，吃西北風嗎？她突然想到問道：「淑清，你以爲我可也像你一樣，每月賺一千元嗎？」

淑清道：「你在工廠內是四大美人之一，論資格，够極了，可是這碗飯不是人吃的，我勸你不必來這個污穢的大染缸打滾，那些男人呀，個個真是色狼變相，陪他一小時，他會在你身上摸足一小時的。」

月英嘆道：「我也是你那句話，誰教我……」

淑清見她眼眶一紅，接口道：「我們都是命苦，月英，你多考慮兩三天，真的要做的話，便來找我，到那間海多寶茶冰廳找夏美子便是我了。」

月英道：「你怎會改名換姓的？」

「那是藝名，公司把我當作日本小姐，隨便給我安個名吧，想不到有些蠢豬又會相信，居然和我大談其日本。」

月英笑道：「那麼你現出原形了？」

「不見得，我會順風轉舵，自認四五歲到香港來，日本話都忘記了的，而且，那些男人們來到，并不志在談話，他們用手的時候比用口多。」

漢武帝

歷史小說　今聖歎

二一五　小蓮秘作牽

獵上林苑之前，奉命去看看野獸，也是官樣文章。至於他在宜春苑還姦了宮女，對於他更不覺得是大事，因爲他原等於宜春苑的主人。武帝將話露給海棠聽，的確怕太后追究，如果論到國法，一個小臣或是皇上的寵倖，怎可以玷污宮女呢？但武帝關心的是江都王，韓嫣不能對之無禮，尤不能冒見一個王爺誤會他是天子，在道旁跪謁而不理會，若追究起來，這罪過不小。王太后方面，久久沒有動靜，爲的是不用伏謁道旁，案來降罪，因爲韓嫣大可以說並沒注意道旁有人跪拜，況且自己又不是天子駕到，跪拜當然不能預防，車騎疾馳，何從得知，頂多賠禮了事。王太后既答應作主，還得另一個致死的罪名不可。

小蓮受海棠春的唆使，於黃昏時侯來到王太后住的坤寧宮，向近侍說有秘密求謁。太后平易和藹，聽說宜春苑來了宮女，雖然逮遠見過太后，但卻沒接近過。小蓮初次到太后宮裡來，心裡很後悔。但見左侍婢羅列，想起海棠春教的話來，伏地求道：「婢子有事密奏，求太后屏退左右。」王太后見跪着的是一個十四五歲的小宮女，居然有此要求，倒暗暗稱奇。太后問道：「你是何人，有何機密要奏？」小蓮伏地泣道：「奴是宜春苑的奴婢，名叫小蓮，乃挑上選入的二十四宮女。半月前韓公子在苑中相逼，以致小婢重傷，養息了半月，因怕驚動聖駕，不敢聲張。公子說如果說出，定要我於死地。」

連環殺手

一川

「你是說三萬元，但是——我那裡有這樣多的錢？」

「那是你的事。」許樂說：「而且，你也不必希望減價，我們做生意的格言是貨真價實，不二。」

「如果我答應，甚麼時候可以交易？用甚麼方法交易呢？」

許樂笑了，那雙三角眼又瞥了她一眼。「我會告訴你的。看來你不但美麗，而且聰明，不過，千萬不要誤用聰明，如果你報警，或者現在就要嚷起來，你知道會有甚麼後果？」

「不會的，」陸霞珍的聲音是那麼低沉，「我知道那會危害到司徒永的安全。」

「那就最好！」許樂神采飛揚地站起來，「你坐着不要動，我先行一步，以後我會用任何方法和你聯絡。」

這一晚，陸霞珍幾乎沒有好好睡過一會，眼前的問題像亂絲般在腦海纏結着。而許樂的出現更使她惘無主宰。現在，她成了一個孤立無援的人，她應該向那方面去求助呢？報警嗎？她覺得目前還不該這樣做，這不會帶來甚麼好處。

那麼，她能够走的途徑，似乎還是要找桂志民商量了。雖然桂志民是除她以外唯一知道司徒永失踪的人，而許樂却剛好在這個時候出現，那麼桂志民和許樂之間難說有甚麼絲絲馬跡的關連，可是，她對桂志民仍然是信任。

第二天一早，陸霞珍打電話給桂志民，約他今晚在一個幽靜的餐室裡見面，她說不想在寫字樓裏約他，也不想在下班和他一起走，她有理由連寫字樓裏的同事們也要瞞着此事。

桂志民當然答應，一切依着她的話去做。

當陸霞珍和桂志民分別走進那間幽靜餐廳的時候，已經是下午六時卅分。那家餐廳不但顧客稀少，燈光也很幽暗。有兩三雙男女已經分佔了幾個卡座，喁喁細語地各自存在自己的世界裏。

「怎麼樣了，有司徒永的消息嗎？」桂志民一坐下就忙不迭地問。

「有的——」陸霞珍的聲音幾乎細不可辨。接着便把昨晚深夜和許樂會面的經過告訴他。

（三〇）

香港各電台播音及中文電視節目表

本欄刊登節目，係依據各台來稿發表，倘有更動，概以該台臨成宣佈爲準。

香港電台　今日下午四時：

（中文台波段：六四〇千赫，波長四百六十八公尺，超短波調頻：九十四兆赫。）

【四時】粵曲㊀風流天子，㊁天姬送子。【五時二十分】「白蛇傳」電影插曲。五十五分，歸漁北發市消報告。五十八分，天氣報告。【六時】粵語，國語，潮語，客語新聞，特別報告。二十分，今日新界。【七時】粵語新聞，空中論壇。卅分，時事實錄。【八時】本港新聞報告，音樂。十五分，轉播本台「龍翔」一劇國在橫頭磡新區公園學辦「鳳還巢」。五十八分，天氣報告。【九時】粵語新聞，續播粵劇。四十三分，漁民天氣預告。四十五分，轉播倫敦粵語新聞，繼續播粵劇。【十一時】粵語新聞，節人的音樂。卅分，轉播倫敦國語新聞。四十五分，時代曲㊀月兒在那裡，㊁明知，㊂明月幾時圓，㊃失去的幻夢。五十七分，天氣報告及漁民天氣預告，粵語新聞。【十二時】廣播完畢。

明日播音節目：

【七時】新聞簡報，清晨音樂。十分，天氣報告。卅分，過去十二小時警方新聞摘要，天氣預測，時代曲。

【八時】新聞報告。十分，天氣預測，漁民天氣報告。十五分，音樂譜子。卅分，天氣預測，歐西時代曲。

【九時】新聞簡報，天氣報告，欣賞粵曲點唱節目。

【十時五十分】諮詢節目。

【十一時】新聞簡報，天氣報告，歐西流行曲點唱節目。卅分，報道東南亞各地天氣情況，歐西流行曲點唱。

【十二時】新聞簡報，繼續歐西流行曲點唱。

【一時】新聞簡報，港九時事，天氣報告，時代曲。

【二時】報道東南亞各地天氣情況，粵曲：㊀狂風暴雨吊寒梅（新馬師曾），㊁不如歸（任劍輝、白雪仙）。卅分，升中信箱。

【三時】新聞簡報，「王昭君」電影插曲。四十五分，粵曲。

香港電台明日播音節目，續稿未到，暫停。

商業第一台　今日下午四時：

（第一台波段：一〇五〇千週，波長二百八十六公尺。）

【四時】天氣報告，時代曲。卅分，益智遊戲。【五時】曲寄心聲。卅分，時代曲。【六時】新聞簡報，港九時事，天氣報告。卅分，時代曲。【七時】新聞簡報，是誰主唱有獎節目。卅分，十八樓C座。【八時】新聞報告。十分，時代曲。卅分，粵曲㊀夜夜年，㊁雷雨。【九時】新聞簡報，港九時事，卅分，天氣報告，時代曲㊀我祝福你，㊁夕陽無語撫斷魂，㊂不要問，㊃別走得那麼快，㊄海棠，㊅莫忘今宵，㊆遙遙寄相思，㊇對你沒辦法，㊈因爲有了你。【十時】新聞簡報，粵曲「后羿會嫦娥」。卅分，時代曲㊀舊情綿綿，㊁夜半私語，㊂不敢想，㊃月光湖上，㊄我得意忘形，㊅霧裡的愛情，㊆難忘那一吻，㊇向前走，㊈歡樂今宵。【十一時】新聞簡報，天氣報告，粵曲「光緒皇血井喚珍妃」。卅分，時代曲㊀回報你愛人，㊁浪花歌，㊂小桂匠，㊃海浪的懷念，㊄情人的眼淚，㊅問，㊆不能不愛他，㊇天涯歌女。五十九分，新聞簡報。【十二時】天氣報告，播音完畢。

明日播音節目：

【七時】新聞簡報，天氣報告，清晨音樂。卅分，過去十二小時警方新聞摘要，天氣預測，續清晨音樂。

【八時】新聞簡報，天氣預測，星期茶聚。

【九時】新聞簡報，繼續星期茶聚。

【十時】天氣報告，最受歡迎歌曲介紹。

【十一時】新聞簡報，報道東南亞各地天氣情況，繼續播出最受歡迎歌曲介紹。十五分，祝婚節目。卅分，將軍烟訪問及猜曲。

【十二時】新聞簡報，港九時事。卅分，星期趣劇。

【一時】新聞報告，天氣報告，報道東南亞各地天氣情況，漁民天氣報告，時代曲。卅分，電影故事「雌雄妙賊」。

【二時】時代曲。卅分，電影故事「黃飛鴻神威伏三煞」。

【三時】新聞簡報，粵曲：趙五娘（洗劍麗）。卅分，電影故事「金爪女飛賊」。

商業第二台　今日下午四時：

（第二台波段：一一七〇千週，波長二百五十六公尺。）

【四時】粵曲。卅分，今晚換狗消息，出賽狗隻最後入籠磅重，時代曲。【五時】粵曲「平陽公主」。四十五分，賽馬成績報導，粵曲「寶玉逃禪」。【六時】新聞簡報，天氣報告，時代曲。卅分，升中指導「算術科」。【七時】新聞簡報，活用國語。十五分，時代曲㊀搖擺樂，㊁女兒圈，㊂你爲甚麼還不回來，㊃搖搖邂逅，㊄長藤掛銅鈴。卅分，粵曲「玉女香車」。四十五分，時代曲。【八時】新聞報告，粵劇「司馬相如」，余麗珍，任劍輝，鄭碧影，梁醒波，新麥炳榮等合演。（由八時卅分起報導賽狗結果）【九時】天氣報告，繼續粵劇。【十時五十五分】天氣報告。【十一時】輕音樂。【十二時】天氣報告，音樂帶子，播音完畢。

麗的銀台　今日下午四時：

【四時】時代曲。卅分，粵曲點唱。【五時卅分】科學珍聞「盲人世界的寵兒——介紹點字法」。【六時】歐西流行歌曲介紹。廿分，賽狗預測。卅分，音樂。卅五分，轉播中組足球聯賽「電話對東升」。【七時卅分】轉播港台時事實錄。【八時】新聞報導，天氣報告，時代曲，節目報告。十分，一事一智。廿分，時代曲，報告各場賽狗結果及預測。卅分，綺影漫談「續講照片應有的色澤」。四十五分，粵曲。【九時】民間故事「學坤春嗚」。卅分，粵曲，中文電視及教育台明日節目報告。【十時】世界名著「銀燭台」。卅分，輕歌妙韵。【十一時】新聞報導，天氣預測，體育消息，明日節目報告。十五分，夜半奇談「雪夜奇案」。四十五分，時代曲。五十八分，轉播港台粵語新聞。【十二時】音樂及流行曲，報告各場賽狗結果及預測。【一時】完播曲。

麗的金台　今日下午四時：

【四時】雜曲。卅分，潮曲。【五時】潮語小說「古寺鐘聲」。卅分，越劇。【六時】音樂。三十分，轉播港台新聞。四十五分，廣播劇。五十二分，夜話。【七時】小說「李園春夢」。卅分，潮語職業化小說「天涯何處」。【八時】新聞，天氣及節目報告。廿分，時代曲，賽狗結果，麗的呼聲夜總會。【九時】戲曲介紹。卅分，小說「諜影橫江」。【十時】評話。【十一時】新聞，天氣，體育及節目報告。十五分，潮州戲劇。四十五分，國樂。【十二時】完播曲。

麗的中文電視

（下午）【一時五十八分】節目簡報。【二時】太空神童片集「太空花」。廿五分，粵語片「觀音出世」，鄧碧雲主演。【四時十五分】名畫與畫家。卅分，日新月異。【五時】百戰雄獅片集「孤女情懷」。【六時】新聞及天氣報告。卅分，現代青年。【七時】新聞摘要。五分，「海底歷險記」片集。【八時】體育世界。四十五分，粵語片「雪花神劍」，陳寶珠，雪妮主演。【九時】得啶。四十五分，「歡喜冤家」片集。【十時卅分】麗的歌壇。【十二時】新聞天氣報告。五分，閉幕曲。

無綫電視

【三時】翡翠台：國語片「杏花溪之戀」，由林黛，嚴俊主演。【四時卅分】翡翠台：粵語片「金刀奇俠」，由林家聲、文蘭、石堅、曹達華主演。【五時】明珠台：七彩「太空迷途記」片集。【六時】翡翠台：青年節目精華。明珠台：七彩「泰山」片集。卅分，翡翠台：快活谷賽馬實況。【七時】明珠台：七彩「邊城遊俠」片集。翡翠台：七彩「泰山」片集。明珠台：新聞及天氣報導。【八時】明珠台：七彩「聰明特務」片集。卅分，翡翠台：星光晚會。明珠台：新聞及天氣報導。【九時】翡翠台：歡樂精華。明珠台：七彩「原野游龍」片集。卅分，翡翠台：摔角比賽。【十時】翡翠台：歡樂精華。明珠台：花王俱樂部。【十一時】翡翠台：最後天氣及新聞報導。四十五分，翡翠台：世界珍聞。明珠台：最後天氣及新聞報導。四十五分，明珠台播映完畢。

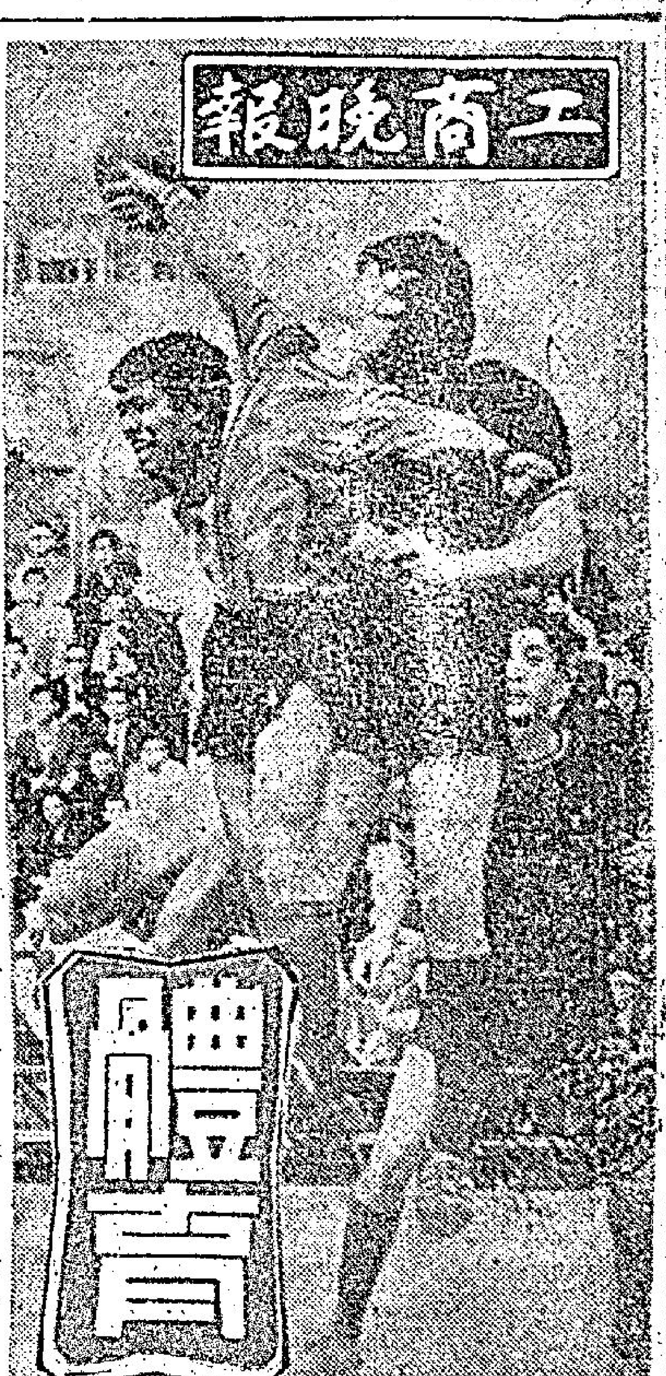

甲組聯賽今演獨幕劇 電話迎戰東昇

五時三刻在花墟場上演

大勢已定的一九六八年度甲組足球聯賽今有一場上演，電話與東昇，下午五時三刻在花墟球場交兵，雙方預備組于下午四時打頭陣，門票統收一元二角。

電話與東昇兩隊目前在甲組聯賽的成績，既沒有資格爭錦標，也無降班威脅。今天的一場遭遇戰，是兩隊本屆最後一場賽事，勝負對他們可以說影響不大，不過，東昇今仗如能勝，晉身四強而不致絕望。因為現在位列第四的元朗，成績是廿一戰得廿三分，尚有一場對流浪未舉行，倘若敗于流浪的話，元朗的成績便是廿二戰得廿五分。東昇現在是廿一戰得廿三分，位列第五，今仗如戰勝電話，增加兩分，總成績便是廿二戰得廿五分，那時，東昇便可以與元朗積分相同，併列第四席。

在本屆球季中，電話與東昇曾經兩度碰頭，戰果是各勝一仗，聯賽第一循環東昇以三比一擊倒電話，但在銀牌複賽，電話却以一比零淘汰東昇出局。今天在聯賽次循環重逢，為兩隊本屆第三次遭遇戰，也是決勝負的一場賽事。

東昇與電話的班型頗為類似，雙方陣中大份是新血球員，一樣具有旺盛的士氣，故實力上實是十分接近。但是，全隊的人朝配備，仍是東昇稍為平均，因此，他們在聯賽的成績，能夠比電話為佳。

論球技，東昇的球員自然仍欠上乘，方是，他們肯拚肯纏，以門志補技術之不足。恐怕這一個優點，他們在第一循環曾賽和元朗（一比一），在次循環又分別跟怡和及星島兩支勁旅打成平手（比數都是一比一）。

最近東昇的狀態也不俗，接連以三比零擊倒流浪，四比一打垮陸軍，苟能近況保持，將大有機會擊敗電話。

電話東昇實力接近 雙方士氣均甚旺盛

電話雖然季初時陣續不好，球員的腳下工夫大部份仍微，因而一度流落至降班邊緣，可是球季轉入季中之後，電話各新血大有進步，加上士氣旺盛，使派入佳境，不僅積分急增，而且不時向組提挑戰，就中以二比零勇挫怡和，二比一擊敗星島，都是電話的優異戰績。

不過，電話狀態正佳，降班威脅解除之際，他們為着提拔新血，便常常用多員預備組球員上陣。因此，禍來的戰績是負多勝少。

在☐，電話最近曾以一比一，取於怡和，又以零比三，敗於元朗，與警察戰，僅能築成零比零平手。

觀電話歷步的論出，他們最大的缺點為前鋒臨門一腳工夫未到家，有不少次比賽電話原佔得中場優勢，埋門機會亦多，結果不能獲勝，就是這個緣故。

今天電話將可能與警察打成零比零平手的原班人馬出戰東昇，就實力而言，應是一幕五五波，雙方旗鼓有均勢，不過雙方的形勢下，一定有劇爭，可能是以全隊的鋒衛力比較，則東昇比電話稍為平均，可能東昇因此而佔高一綫。

從去年九月中揭開戰幕的本屆足球聯賽，經過七個多月的角逐，尚有怡和對東方，元朗對流浪（今天舉行），東昇對電話（今天），東方對嘉山，陸軍對東方全部結束。不過，本屆聯賽雖然還有五仗才功德圓滿，但現在大勢已定，此五場未完賽事，多屬例行公事而已。

本屆聯賽冠軍，已由去屆盟主南華蟬聯，亞軍由星島獲得，季軍一席，將歸怡和（怡和尚有一場未完賽事（對手是東方），僅這一仗，怡和不論勝負，都可穩得季軍席位。

至於降班的兩隊，除陸軍為定要降班外（陸軍尚有兩場比賽，對手是流浪與東方，即使兩仗都獲得勝利，增加四分，連同目前所得的九分，也不過共得十三分，仍是本屆聯賽積分最少兩隊中的一隊），尚有一支降班隊，看來將是嘉山了。雖然他們尚有一場對東方未舉行，積分有機會增至十四分（現在嘉山得十二分，將來最後出戰東方時告捷，奪得兩分，合起來就共得十四分），但是，現在得十四分的東方，尚有三場比賽（對手是怡和，嘉山，陸軍），祇要在此三場比賽祭得一分，東方就可以解除降班威脅。因此，陪同陸軍降班的，自然是嘉山成份最高。

除甲組外，其他各組聯賽的局勢亦告大定，乙組全部賽事已經完結，消防十八戰得卅四分，高據首席，次席是十八戰得廿九分的港會，此兩隊來屆將升上甲組去。五一七（十八戰得十分）與中青（十八戰得十一分）則是乙組聯賽積分最少的兩隊，來屆就要降落丙組。

預備組聯賽雖然尚有十一場才全部賽事完結，但冠軍一席，將由怡和奪得（怡和尚有兩場比賽，惟現在已得卅六分，即使在所餘兩場比賽均告鍛羽，其他各隊的積分亦無法超前），亞軍則以警察呼聲較高。

內組聯賽的分兩組進行，丙組甲獄吏第一，中華第二。丙組乙愉園第一，空軍第二（本來丙組乙第二名，是廿二戰得卅四分併列次席，其兩隊以二比一獲勝），依照足總比賽規定，丙組聯賽冠亞軍名之爭，是先由丙組甲第一名對丙組乙第二名，及丙組乙第一名對丙組甲第二名，經過此兩場比賽之後，才由兩支得勝隊爭奪丙組聯賽冠軍。此兩組聯賽爭奪冠軍的前哨戰，愉園對中華兩場比賽，已經定今天下午四時起，在南華球場舉行。（長風）

電話東昇陣容

（電話）陳光榮、封炎華、張志培、黎子福、盧國華、劉添、梁金發、岑志強、梁桂康、馮中光、劉毅文

（東昇）黎英彬、盧洪添、瞿永燧、梁榮洪、衞佛儉、梁錦洪、曾劍球、草卓明、陸國雄、秦禮文、王照保

球話

本屆球事已開到荼蘼，甲組聯賽有七仗便告結束。今天東昇對電話誰勝誰負，均對聯賽無關輕重，看來以「牙較」為重。電話本季在聯賽迭爆大冷，第一循環以二比〇克怡和，第二循環以二比一挫星島。這些都是震驚球壇之戰績。而東昇亦有一比一和星島之一和怡和，一比一和星島之舉。而且，各有其「牙較」。在廿一戰中，東昇目前比電話廿一戰中獲得廿三分，十六分較為出色，一個以能爆大冷為驕傲，一個以積分較多為號召，他們今天相逢，實在有牙較戰的模樣。

東昇以死纏爛打見稱，梁錦洪復出之後，比組精神更加增強。電話的一羣新血，為昇志強、張志培、馮中光、劉毅文、梁金發、封炎華亦一樣的具有死纏爛打的慣性。是則今天九十分鐘的作戰，刺激緊張，將毫無疑問。不過，就技術方面來論，則東昇的前後兩綫人材，比較勻備。電話的兩個後衛仍感幼嫩，打起硬仗來，與夫在亂軍中應付敵人，似不及東昇。東昇今天必會看準電話這一個弱點，其餘將必然的採用纏勁的打法以應之，希望在亂軍中，使敵對稍一畏怯之時，便取得勝利。我看東昇的突擊洪更會經常的打出擊中路，以營察張志培，使陸國雄與梁棠洪得機射門。這一種打法，東昇過去曾多次靠此以博得勝利。今天東昇似不例外。

至於亞洲青年盃複賽，今天在曼谷仍有兩仗上演。以色列對大馬，緬甸對日本。這兩仗是爭取準決賽權的，得勝的兩隊，即晉入四強之列了。論實力，本季亞洲亞青盃賽，最强者仍為以色列與緬甸。他們在初賽都為不敗之師。香港足總主席陳鏡川自曼谷回港之日，亦曾將本人在曼谷親眼所見之青年隊伍演出，發表過意見。他也認為以色列與緬甸兩隊較强。以他的實地觀察，作為推斷之根據，則今天亞青盃之兩場賽事，如無意外，以色列與緬甸必能分別擊潰大馬與日本。（高參）

以爛打對爛打 電昇兩隊交鋒 刺激緊張無疑

甲組足球聯賽成績表（截至四月廿四日止）

隊名	賽	勝	和	負	得球	失球	積分
南華	廿二	十七	四	一	五八	廿	卅八
星島	廿二	十二	九	一	五六	廿	卅三
怡和	廿一	十二	六	三	五十	廿四	三十
元朗	廿一	九	七	五	卅八	廿九	廿五
東昇	廿一	九	五	七	卅七	卅五	廿三
九巴	廿二	九	二	十一	四五	四五	廿
流浪	廿	五	六	九	廿四	卅六	十六
電話	廿一	六	四	十一	廿三	卅六	十六
警察	廿二	四	八	十	廿八	四五	十六
東方	十九	三	八	八	四一	五一	十四
嘉山	廿一	三	六	十二	卅四	六一	十二
陸軍	廿	三	三	十四	卅二	六四	九

以色列碰馬來西亞 緬甸強師出戰日本

亞青盃複賽漸趨緊張

賽前論戰

第十一屆亞洲青年盃足球複賽，今夕在曼谷舉行，由以色列對馬來西亞，緬甸對日本，這兩仗為決賽權之爭。

以色列與馬來西亞的對抗，前者為初賽的B組冠軍，以三戰全勝而獲晉級。後者是初賽A組冠軍，在初賽的三仗一勝一和一敗，其獲得入圍已感相當吃力，複賽的戰事許勝不許敗，馬來西亞能否闖過這重要關頭？有待該隊球員的努力，上屆亞軍的大馬正面臨考驗。倘照本屆初賽則以色列隊今仗稍佔上風，馬來西亞取勝則屬於冷門。

大馬本屆在初賽的A組，可以說在艱苦中獲得晉級，首仗以零比六慘敗於伊朗隊腳下，次戰勝錫蘭三比零，第三仗則以一比一言和，為入四球，失七球，祇射得三分。在三場比賽中，以勝錫蘭的一戰為最出色，亦為馬來西亞獲得晉入複賽八強的最大關鍵。當其以淨負六球慘敗於伊朗的一役，幾使人懷疑上屆亞軍大馬已失去晉級的資格。而初賽的A組六場戰果，也反映出該組四隊實力相差不遠，却能以零比零和伊朗。而從馬來西亞的三戰演出，則乏固定水準，今夕能否保持對錫蘭的一戰水準？亦為馬來西亞是否有力威脅以色列的要素，不過大馬球員的身材氣力難免吃虧，他們雖然門志堅決，可是要門過以色列却並非易事，上屆馬來亞隊能獲得亞軍，由於佔了天時地利人和，而現時大馬失却有利形勢，在曼谷作戰，以與大馬已展開技術與中東的足球勁旅以色列的競爭。

以色列，本屆在B組的初賽，首仗勝韓國二比〇，次戰勝寮國二比零，第三仗勝菲律賓三比零，這隊三戰全勝入圍的勁旅，射入六球，雖則三場均爲小勝，然而却是本屆參加比賽十五隊之中，唯一未失球的隊伍，看以色列隊的三戰小勝，並非鋒綫實力不濟，而是「脚下留情」，甚至可以說以色列隊仍未露真正實力，初賽的力斂鋒芒，似亦為以隊準備爭奪亞青盃的戰畧。惟在複賽對馬來西亞，則以色列勢必「放盡」，以色列隊對於今後的取勝，也顯有信心，且大馬在初賽三仗幾經辛苦，才獲第二入圍，實力已盡露，而以色列隊的潛力至若何程度，仍難估計，看來今仗不易爆冷門，以隊晉級機會甚高。

緬甸對日本，上屆冠軍緬甸，為「衛冕」而戰，首仗與中華民國隊以二比二言和，第二次戰勝香港五比零，第三仗更以「七個一皮」大勝越南，入十四球，失三球，兩勝一和，為三戰得五分，成為該組首席入圍隊伍。在初賽的過程中，緬甸隊亦為射球最多的一隊，是則上屆盟主，在初賽已力圖大顯雄風，也是該隊為圖蟬聯錦標的準備，既然要爭霸，則此役志在必勝，而今後的比賽，對手更強，此役的日本隊，亦為奪取蟬聯冠軍的重要一戰，雖則當然不致稍有怠慢，惟却可能須費相當氣力。

日本隊為C組第二入圍的隊伍，該組初賽僅得三隊，首仗以一比四敗於泰國，但與主辦國隊對抗，則日本隊意外較為吃虧乃屬意料中事，是則而比對失却三球，然則日本隊的實力並不算強，而第二仗日本僅以三比二勝新加坡，雖然獲得入圍資格，但却已反映日本青年軍的技術仍未成熟，再從泰國勝新加坡九比零的一仗看，似亦可以衡量日本的實力，雖然在去年足球賽的錦標，獲得世運代表隊實力有一段距離，却是無可諱言，復以初賽緬甸兩隊的得失球計算，緬甸隊為射入十四球，失三球，比對尚餘十一球，而日本隊則為射入四球，失六球，由此比對為尚負兩球，由此亦可以反映出雙方鋒衛的力量仍有距離，且緬甸青年軍球員，不論脚法及合作，均為勝一籌，而日本青年軍之所持以爭勝者，則為死纏爛打，利用氣力速度作戰，故在緬甸隊猛烈進攻之下，日本隊可能被迫採密集防守，看來緬甸隊的能否較易取勝，亦在乎他們的攻堅是否有把握，倘若能够利用巧妙的傳遞滲入，仍可穿入日本隊的禁區而獲得射球紀錄，然而假如緬甸隊是鬥力而非鬥智，那末要攻破對方的最後防綫，可能亦較為困難，照初賽各場的演出，則緬甸隊每場均有強烈的攻勢，然而後衞因助攻而致輕出，却為該隊的弱點，不過，在中緬一戰賽後，緬甸隊已趁會到不能因攻而放棄防守，日本隊也難有施展突擊的機會，今之戰緬甸隊可望晉級，為本屆亞青盃「三強」中的兩隊，今夕的比賽倘演出正常，則兩隊均可獲準決賽權。（文鈴）

亞青盃爭霸形勢

伊朗 0—2 韓國 → 伊朗

越南 1—3 泰國 → 泰國

以色列 大馬

緬甸 日本

冠軍

昨兩場複賽 伊朗 泰國 晉級

【曼谷四月廿五日美聯社電】亞青盃複賽，今日伊朗以二比零擊敗韓國，奪得準決賽權。今晚中國，上半場先勝一球。觀衆有三萬二千人，下半場雙方鬥得粗野，有千人不得其門而入、約在卅五分鐘時，韓隊右後衞崔基德，因踢伊朗右中衞，被驅逐出場。

另一場泰國以三比一擊敗越南，上半場泰先勝一球。

網球圈

全港公開硬地網球賽 女子四强展開角逐 全日共有五場單打

女子雙打：林徐婉園與何羅綺文及泰萊與美娜兩組種子球員獲得準決賽權

婦游會與中游會聯合網球總會主辦之全港公開硬地網球錦標賽，今日下午三時半仍然繼續進行，但仍分別兩地舉行，計：賽山頂道婦女游樂會內，將演兩場女子單打準決賽，而銅鑼灣中華游樂會內，則改演三場初級組男子單打賽事，合共五場單打賽事，茲錄全日秩序如下：

下午三時半（婦游硬地網球）（女子單打準決賽）

林徐婉園對沙修女（四號球場）

三時半：泰萊對伍玉裳（五號球場）

（中游硬地網球）（初級組單打）下午三時半

李嘉陵對傅錦禎（一號球場）

張仁志對陳紹波（二號球場）

陳柏齡對家文（三號球場）

兩地的比賽，當然以婦游會內舉行的女子單打四強角逐為重要，這是爭奪亞冠的重要比賽，上屆四人都是種子球員，四號場林徐婉園與沙修之戰，雖然彼此都是種子球員，但到底技術水準有不少距離，林徐婉園是上屆之冠軍，她亦從一九五六年開始，迄今已得過八屆冠軍，她除了正手擊球相對的較弱外，其他方面，在本港來說，算是首屈一指的了，她永不言輸，驍勇善戰。西女沙修動作亦極靈活，過去在公開比賽中未打出過什麼名堂來，最大的名堂是五年前在婦游會的公開賽中，獲得過遺材賽的亞軍而已，她之被點爲種子球員，亦是第一回，正是海上無魚，蝦爲大而已，她與林夫人比較，不論任何方面都遜色，所以今役難有爆冷機會，沙修如能把戰情拉緊，已是難得的傑作了。

另一場由單打第二號種子泰萊與第三種子伍玉裳對戰，彼此實力則較接近，這不是單從種子排名上接近去分析，事實上，伍玉裳前年曾有過三盤比賽後戰勝西婦泰萊的紀錄，當然那時的泰萊水準與目前的不同，現在比初到貴境時進步得多，她在底綫所施出的正手橫揷，確使玉裳够受的，以目前狀況而論，泰萊的勝望是較高的，伍玉裳只能拚上陣，希望在力戰之下逃出生天。

至於婦游會內昨日上演兩場女子雙打結果，首席種子組林徐婉園與何羅綺文，及第二種子組泰萊與美娜已獲得準決賽權。

兩場之中以西婦內與一仗相持最久，來往三盤才分高下。經一點半的鏖戰，第二種子組的泰萊與美娜，才以七比五、四比六、與六比三淘汰了嬌霖與蘇珊妮出局。

嬌霖與蘇珊妮兩人退到底綫頑抗，泰萊縱然長抽利害，但所起作用不大，因為彼此距離頗遠，對手很易把球擋回來，所以，泰萊不顧上網與美娜併肩攔截，却捨近圖遠，單靠正手長抽不是善法，正是吃力不討好，他日如不隨機應變，難有奪標希望。

另一場華洋對壘的比賽適與她們相反，第一種子組林徐婉園與何羅綺文，僅費半小時，即淨勝西婦易健絲與羅蘭絲兩盤，一口氣直下十二局，可見雙方之強弱懸殊，已從以下列的統計數字，已看出雙方的水準距離，亦可顯示每人在該場比賽的表現。

發球得分次數：林徐婉園五次，何羅綺文三次，易健絲與羅蘭絲都沒有。

發球雙錯誤：易健絲三次，羅蘭絲一次，林徐婉園、何羅綺文兩次。

截殺得手次數：林徐婉園十二次，何羅綺文十四次，易健絲、羅蘭絲兩次。

截殺失手次數：林徐婉園四次，何羅綺文六次，易健絲四次，羅蘭絲三次。

擋球失手次數：林徐婉園八次，何羅綺文十次，易健絲十九次，羅蘭絲十九次。

抽擊失手次數：林徐婉園六次，何羅綺文九次，易健絲四次，羅蘭絲三次。

至於昨天中游會內的比賽，已完成了六場男子雙打第二週賽事，戰果俱屬正常，獲得晉級的計有：韋良與黎中兄弟，馬健隆與徐天倫兩醫生，伍耀榮與蔡天健，寶路臣與馮滿，麥堅倫與安多士，魏元相與李棠，其中前四對是種子球員，他們每一場均是兩盤分出高下。茲錄戰果如下：

韋良、黎中勝梁子驥、李烈俊，六比一、六比二。

馬健隆、徐天倫勝胡經宇、張福先，六比二、六比二。

伍耀榮、蔡天健勝佐頓金、白金成，六比〇、六比三。

寶路臣、馮滿勝史托咸、韋勃，六比〇、六比〇。

麥堅倫、安多士勝傅蔭與、傅蔭礎，六比三、七比五。

魏元相、李棠勝崔子駒、林周龍，六比一、六比二。（士心）

南華星島怡和三强 季後遠征均有計劃

香港足總能否實踐主辦下屆（明年）第十二屆亞洲青年盃足球賽，雖然希望極微，但仍然有一綫希望。南華、星島、怡和這三個甲組強隊，均在接洽季後遠征，究竟有那隊能够兌現，下週將有進一步之情況。

香港足總準備主辦明年亞青盃賽，早在去年初經會議通過，並經上月執委會有決定，但足總主席陳鏡川不久前曾一再徵求港府方面意見，均不獲決定性的答覆，所以陳鏡川行前語記者，認為希望甚微。昨天一位有份量人士語記者稱：香港足總對於主辦亞洲青年盃賽雖然受到重重障礙，但足總中堅人物，仍然買其餘勇，順利獲准辦理，排除萬難此行就是希望，希望陳鏡川在曼谷據理折衝，懇請亞洲足協諒解，特准明年在香港舉行的亞洲青年盃賽，所以各國國旗均不升起，亦不奏各國國歌，并謂亞洲足協來函香港政府支持亞洲青年盃賽，明年在港進行。這位人士又指出日前足總高層會曾有人透露：說他在參加會議之前，曾經得某方有關人士「勸聞」足總放棄主辦亞洲青年盃足球賽，但足總中堅人士認為這是「姑妄言之、姑妄聽之」，有人且認為只要獲得亞洲足協諒解支持，特准在港舉行的亞青盃賽，不懸各國國旗，只懸香港國旗，而且不奏各國國歌，這是純粹體育，以免斷不能受人阻撓，以至以後形成「愈讓愈妄」，以至形成「君子愈讓，小人愈妄」。

亞洲女子足協亦早在三個月前去函香港有關當局，申請下月主辦第一屆亞洲盃女子足球賽，最近一個多月來，女子足總會長陳瑤琴曾親赴有關方面催促，均未獲得肯定答覆，今賽期日迫，香港女子足總仍然無法決定，函告其他友會，對亞洲女子足協會長東姑夫人及友會均無從交代。

南華、星島、怡和均準備的季內聯賽冠亞季軍的季後拔隊遠征，南華只作台灣、菲律賓小遊，星島則以南非三島為第一站，而以澳洲、紐西蘭為第二站。南華返國與菲律賓之遊，均預料必受歡迎，經已去函有關人士接洽。怡和第一站是託由曼谷怡和公司接洽，由曼谷返港後，再赴澳洲、紐西蘭，但不作星、馬、北婆等地的遊歷。怡和何時出發要看他們根源的準備，預料下週一二將可獲得確定的消息。星島第一站的南非三島之行，是託由陳坤負責接洽，但昨天許竟不成，仍然表示沒有消息，不過星島已經有函給澳洲紐西蘭有關人士接洽，賽期將俟南非三島決定後，始行銜接。（長江）

陸軍虎啤保齡賽 屈臣氏代表頒獎

虎牌啤酒主辦之第二屆陸軍虎啤保齡球聯賽二月六日開始至本月十七日結束，參加人數甲乙兩組共一百四十四人。昨晚該虎啤總代理屈臣氏有限公司，派代表羅拔臣假天星保齡球場頒發獎品。天星經理胡家祥司儀，美寶廣告公司經理何禮文等應邀觀禮，當場贈飲虎啤二百五十二加侖，皆大歡喜。

圖：羅拔臣（中）與優勝者合影。

可樂四人平分保齡 有十隊參加 昨演處女賽

維多利保齡球場舉辦第三屆「可樂四人平分聯賽」，由可口可樂汽水公司贊助，參加者共有十隊，獎品豐富，採雙循環制，賽期為十八週（每星期三下午七時舉行角逐）。昨為處女賽，由維多利總經理彭垂裕，經理白理南，邀請賽會代表戴禮立工業有限公司經理戴禮立夫人主持開球禮，旋即開始比賽，結果各隊成績如下：

好野隊二〇六八分，五虎隊一九一五分，左右隊一八三〇分，六十六隊二一七一分，維多利隊一七一一分，來利隊二〇三三分，皇瓶隊一七二五分，一加四隊一五五八分，PRT隊一五七七分，花花公子隊棄權。

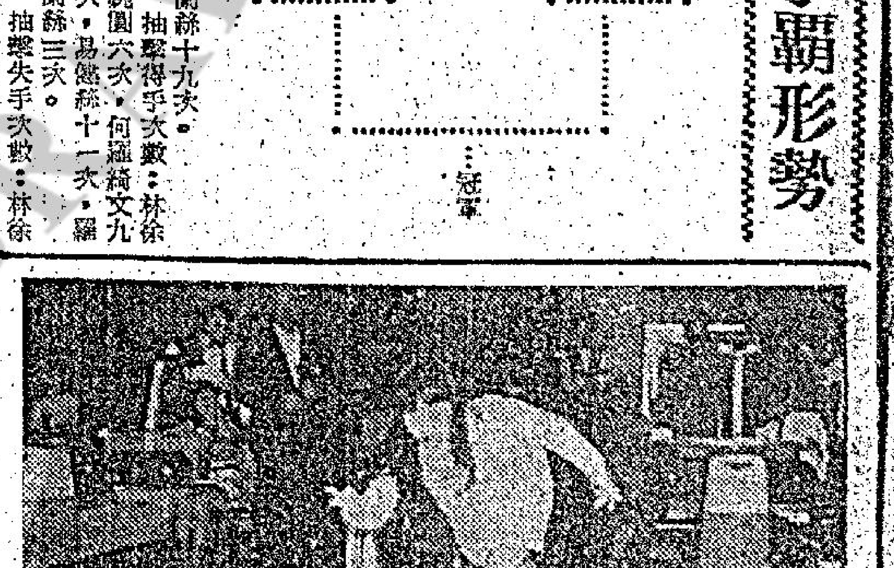

圖為：維多利可樂聯賽戴禮立夫人行開球禮。

—最佳男女主角　·香山亞黃·

—好戲在後頭　·林重傑·

—拍馬唔夠技巧　·力生·

—病的四題　·陳培·

現形記

—霧中奇遇　·雷雨田·